ШАШЕЧНЫЙ ИЗРАИЛЬ

1

январь 2015

СОДЕРЖАНИЕ

1. Календарь соревнований на 2015 г. 3
2. Рейтинги на 1.01.2015 4
3. Сообщение квалиф. комиссии ФШИ 6
4. Ф.Вассерман. Лауреаты 2014 года 7
5. Ф.Вассерман. 22 очка из 22 возможных! 14
6. Ф.Вассерман. Седьмое … двоевластие 16
7. Я.Шаус. Фрагменты с Кубка Федерации 17
8. Ф.Вассерман. Две золотые медали М.Шабшая 19
9. Ф.Вассерман. Казахстан отмечает свое 23-летие 21
10. Ф.Вассерман. "Серебро" Валерии Волынкиной! 25
11. Ф.Вассерман. И Бухгольц, и … Солкоф! 27
12. М.Цветов. Памяти Нахмана Цомика 28
13. Б.Дружинин. Чемпионаты Литвы финишировали 30
14. В.Маламед. Уточнение к уточнению 32
15. Решения миниатюр Ф.Бахтиозина 33
16. Б.Дружинин. Уточнение к энциклопедии 34
17. А.Злобинский. Все о русских шашках и не только... 36
18. Читательская почта 40
19. Анонс следующего номера 41

№ 1 (109) 2015 г.

Издается Федерацией шашек Израиля с января 2006 года,
президент ФШИ **Юрий Гольдштейн**

Выходит 1 раз в месяц.

Редакционная коллегия:

Марк Стругач (главный редактор),
Феликс Вассерман, Елена Соркина, Яков Шаус

Ваши пожелания и замечания :
Марк Стругач – markstr@rambler.ru; markstrugach@gmail.com; 054 – 4408256

Календарь соревнований на 2015 год в Израиле

К участию во всех турнирах Федерации шашек Израиля допускаются только шашисты, уплатившие годовой членский взнос - 100 шекелей (для пенсионеров, инвалидов, безработных, военнослужащих, учащихся, репатриантов первого года – 50 шекелей).

Русские шашки		
Первая лига (отбор к высшей лиге)	10 января	Хайфа
Чемпионат по быстрым шашкам	7 февраля	Хайфа
Чемпионат среди женщин	18 апреля	Хайфа
Чемпионат ветеранов	18 апреля	Хайфа
Высшая лига (муж)	16,30 мая,6 июня	Хайфа*2\ Од а Шарон
Чемпионат по блицу	19 сентября	Хайфа
Командный чемпионат Израиля	21 ноября	Хайфа
Кубок федерации	26 декабря	Хайфа
Бразильские шашки		
Высшая лига	7 марта	Хайфа
Чемпионат ветеранов	1 августа	Хайфа
Чекерс		
Чемпионат Израиля	18 июля	Хайфа
Двоеборье	26 декабря	Хайфа
Стоклеточные шашки		
Первая лига	24 января	Од а Шарон
Чемпионат по быстрым шашкам	21 февраля	Од а Шарон
Высшая лига (муж)	13,14,20,21 марта	Од а Шарон
Чемпионат по блицу	25 апреля	Карней Шомрон
Чемпионат среди женщин	9 мая	Од а Шарон
Чемпионат ветеранов	4 июля	Ришон ле Цион
Командный чемпионат Израиля	24 октября	Од а Шарон
Кубок федерации	26 декабря	Хайфа
Неофициальные соревнования		
Кубок Шломо Борухова(100)	9 мая	Од а Шарон
Суперблиц памяти Ф.И.Гантмана(64)	20 июня	Хайфа

Календарь международных соревнованиях можно посмотреть на сайтах ФМЖД:
100 - http://fmjd.org/calend.html?year=2015
64 - http://fmjd64.org/calendar-2015/

Рейтинг-листы на 1.01.2015

м-64 **Федерация шашек Израиля**

Список А				**Список А** (прод.)		
Фамилия, имя	**Рейтинг**	**Звание**		**Фамилия, имя**	**Рейтинг**	**Звание**
Савченко Константин	2744	НГР		Розен Лина	2416	НМ
Гантман Александр	2661	НГР		Витин Михаил	2413	КНМ
Чечиков Виктор	2658	НГР		Ешурин Семен	2413	НМ
Ганопольский Дмитрий	2646	МФ		Шапиро Леонид	2408	КНМ
Фазылов Маркиэл	2618	МГР		Кузнец Леонид	2401	НМ
Капелюшников Борис	2608	НМ		Раковщик Михаил	2396	КНМ
Шварцман Алекс	2586	НГР		Григоривкер Игорь	2356	ГР
Навасардян Норайр	2560	НГР		Белорицкая Нинель	2354	НМ
Кириллов Юрий	2556	НГР		Спектор Жанна	2348	НМ
Шафир Виталий	2544	НМ		Зинштейн Арон	2330	КНМ
Померанец Илья	2527	НМ		Раковицкий Григорий	2295	I
Уманский Андрей	2484	НМ		Кравченко Юрий	2284	КНМ
Дорфман Гедалий	2478	НМ		Гончаров Виктор	2277	КНМ
Колесников Роман	2467	НМ		Гозман Григорий	2254	КНМ
Рубинштейн Евгений	2463	НМ		Пахманов Павел	2250	ПНМ
Александрова Зинаида	2462	НГР		Шапиро Артур	2245	КНМ
Волынкина Валерия	2453	МС		Шнитман Геннадий	2232	КНМ
Соркина Елена	2440	НГР		Бершадь Анатолий	2230	КНМ
Крейдлин Александр	2438	КНМ		Раду Анатолий	2204	КНМ
Футлик Роман	2431	КНМ		Федотов Сергей	2086	II

Список А (по алфавиту)						
Фамилия, имя	**Рейтинг**	**Звание**		**Фамилия, имя**	**Рейтинг**	**Звание**
Александрова Зинаида	2462	НГР		Пахманов Павел	2250	ПНМ
Белорицкая Нинель	2354	НМ		Померанец Илья	2527	НМ
Бершадь Анатолий	2230	КНМ		Раду Анатолий	2204	КНМ
Витин Михаил	2413	КНМ		Раковицкий Григорий	2295	I
Волынкина Валерия	2453	МС		Раковщик Михаил	2396	КНМ
Ганопольский Дмитрий	2646	МФ		Розен Лина	2416	НМ
Гантман Александр	2661	НГР		Рубинштейн Евгений	2463	НМ
Гозман Григорий	2254	КНМ		Савченко Константин	2744	НГР
Гончаров Виктор	2277	КНМ		Соркина Елена	2440	НГР
Григоривкер Игорь	2356	ГР		Спектор Жанна	2348	НМ
Дорфман Гедалий	2478	НМ		Уманский Андрей	2484	НМ
Ешурин Семен	2413	НМ		Фазылов Маркиэл	2618	МГР
Зинштейн Арон	2330	КНМ		Федотов С.	2086	II
Капелюшников Борис	2608	НМ		Футлик Роман	2431	КНМ
Кириллов Юрий	2556	НГР		Чечиков Виктор	2658	НГР
Колесников Роман	2467	НМ		Шапиро Артур	2245	КНМ
Кравченко Юрий	2284	КНМ		Шапиро Леонид	2408	КНМ
Крейдлин Александр	2438	КНМ		Шафир Виталий	2544	НМ
Кузнец Леонид	2401	НМ		Шварцман Алекс	2586	НГР
Навасардян Норайр	2560	НГР		Шнитман Геннадий	2232	КНМ

Список Б				**Список Б** (прод.)		
Фамилия, имя	**Рейтинг**	**Звание**		**Фамилия, имя**	**Рейтинг**	**Звание**
Альшанецкий Михаил	2623	НГР		Пинхасов Лев	2579	НМ
Балк Михаил	2428	НМ		Плоткин Борис	2449	МФ
Басс Зяма	2280	НМ		Полевой Александр	2388	КНМ
Бежашвили Ирма	2362	КНМ		Поляк Семен	2245	КНМ
Белкин Михаил	2398	НМ		Прокупец Руфин	2401	МФ

Борохов Шломо	2385	НМ		Пузис Геннадий	2487	НМ
Вайсман Игорь	2308	КНМ		Рабинович Эдуард	2484	НГР
Вигасин Михаил	2473	НМ		Радовицкая Ольга	2365	НМ
Голубицкий Ефим	2309	КНМ		Райх Ротем	2274	КНМ
Гольдштейн Юрий	2401	НМ		Рафаилович Полина	2207	КНМ
Горбунов Владимир	2195	КНМ		Резник Юрий	2557	НМ
Готлинский Владимир	2195	НМ		Розенблат Яков	2270	КНМ
Гринблат Илья	2545	НМ		Сегал Наум	2249	КНМ
Давтян Марта	2308	КНМ		Софиев Габи	2246	КНМ
Датель Арье	2272	КНМ		Стругач Марк	2370	НМ
Джафаров Илал	2360	НМ		Табачник Семен	2258	КНМ
Зеликман Арон	2353	НМ		Темин Зелиг	2212	КНМ
Зильберман Элла	2391	НМ		Томбак Семен	2354	НМ
Кучинский Михаил	2493	НМ		Хавкин Александр	2338	КНМ
Лайхтман Юрий	2487	НМ		Хмара Полина	2284	КНМ
Левин Владимир	2402	ПНМ		Цветов Михаил	2384	ММ
Липканский Дмитрий	2350	НМ		Чеповецкий Асаф	2271	НМ
Липовский Иосиф	2308	НМ		Четвериков Виктор	2492	НМ
Маламед Владимир	2501	НМ		Шабшай Михаил	2559	ММ
Мейров Асаф	2250	НМ		Шварцман Игорь	2250	КНМ
Мужиковский Григорий	2289	КНМ		Шмаглит Лев	2205	КНМ
Мунк Роман	2406	НМ		Шпицнадель Зиновий	2530	НМ
Навэ Гай	2135	I		Эльтерман Эдуард	2216	КНМ
Пастернак Евгений	2253	КНМ		Энглер Александр	2245	КНМ

м-100 Федерация шашек Израиля

Список А				**Список А (прод.)**		
Фамилия и имя	**Рейтинг**	**Звание**		**Фамилия и имя**	**Рейтинг**	**Звание**
Шаус Яков	2667	НГР		Александрова Зинаида	2447	НГР
Рабинович Эдуард	2664	НГР		Лиссон Арье	2430	НМ
Навасардян Норайр	2655	НГР		Соркина Елена	2410	НГР
Гантман Александр	2627	НГР		Шапиро Артур	2394	КНМ
Стругач Марк	2601	МФ		Шафир Виталий	2384	НМ
Гордон Евгений	2574	НМ		Тенцер Копель	2381	НМ
Ван Дер Берг Ариан	2572	МФ		Гончаров Виктор	2357	КНМ
Фельдман Борис	2566	МФ		Малаев Георгий	2353	КНМ
Молдавский Григорий	2560	НМ		Модзвгришвили Йосиф	2336	НМ
Гольдштейн Юрий	2525	НМ		Гозман Григорий	2300	КНМ
Томбак Семен	2512	НМ		Зинштейн Арон	2300	КНМ
Кириллов Юрий	2510			Софиев Габи	2292	КНМ
Русановский Сергей	2494	НМ		Бершадь Анатолий	2286	КНМ
Борохов Шломо	2492	НМ		Белорицкая Нинель	2276	НМ
Чеповецкий Асаф	2491	НМ		Шапиро Леонид	2276	КНМ
Шабшай Михаил	2491	ММ		Минченкова Светлана	2266	КНМ
Плоткин Борис	2483	МФ		Лазарович Шай	2248	I
Ганопольский Дмитрий	2475	МФ		Раковицкий Григорий	2240	I
Шварцман Алекс	2470	НГР				

Список А (по алфавиту)				**Список А** (по алфавиту)	**(прод.)**	
Фамилия, имя	**Рейтинг**	**Звание**		**Фамилия, имя**	**Рейтинг**	**Звание**
Александрова Зинаида	2447	НГР		Навасардян Норайр	2655	НГР
Белорицкая Нинель	2276	НМ		Плоткин Борис	2483	МФ
Бершадь Анатолий	2286	КНМ		Рабинович Эдуард	2664	НГР
Борохов Шломо	2492	НМ		Раковицкий Григорий	2240	I
Ван Дер Берг Ариан	2572	МФ		Русановский Сергей	2494	НМ
Ганопольский Дмитрий	2475	МФ		Соркина Елена	2410	НГР
Гантман Александр	2627	НГР		Софиев Габи	2292	КНМ

Гозман Григорий	2300	КНМ		Стругач Марк	2601	МФ
Гольдштейн Юрий	2525	НМ		Тенцер Копель	2381	НМ
Гончаров Виктор	2357	КНМ		Томбак Семен	2512	НМ
Гордон Евгений	2574	НМ		Фельдман Борис	2566	МФ
Зинштейн Арон	2300	КНМ		Чеповецкий Асаф	2491	НМ
Кириллов Юрий	2510	ГР		Шабшай Михаил	2491	ММ
Лазарович Шай	2248	I		Шапиро Артур	2394	КНМ
Лиссон Арье	2430	НМ		Шапиро Леонид	2276	КНМ
Малаев Георгий	2353	КНМ		Шаус Яков	2667	НГР
Минченкова Светлана	2266	КНМ		Шафир Виталий	2384	НМ
Модзвгришвили Йосиф	2336	НМ		Шварцман Алекс	2470	НГР
Молдавский Григорий	2560	НМ				

Список Б				**Список Б (прод.)**		
Фамилия и имя	**Рейтинг**	**Звание**		**Фамилия и имя**	**Рейтинг**	**Звание**
Аврутин Юрий	2298	КНМ		Наринский Михаил	2389	КНМ
Аксельрод Анатолий	2280	НМ		Нозик Григорий	2299	КНМ
Альшанецкий Михаил	2502	НГР		Пинхасов Лев	2415	НМ
Бежашвили Ирма	2338	КНМ		Прокупец Руфин	2490	МФ
Виленский Валерий	2466	НМ		Радовицкая Ольга	2319	НМ
Витин Михаил	2446	КНМ		Рогов Олег	2427	НМ
Гендлерман Абрам	2504	НГР		Розен Лина	2231	НМ
Голубицкий Ефим	2237	КНМ		Розенблат Яков	2177	КНМ
Готлинский Владимир	2563	НМ		Савченко Константин	2451	НГР
Григоривкер Игорь	2298	ГР		Сегал Наум	2324	КНМ
Датель Арье	2252	КНМ		Слободской Лев	2565	ММ
Джафаров Илал	2492	НМ		Спектор Жанна	2265	НМ
Ешурин Семен	2350	НМ		Табачник Семен	2254	КНМ
Зильберман Элла	2470	НМ		Темин Зелиг	2222	КНМ
Койфман Игорь	2618	МГР		Темина Марьяна	2336	НМ
Колесников Роман	2314	НМ		Тепер Ариан	2347	НМ
Крейдлин Александр	2408	КНМ		Трайтелович Владимир	2513	НГР
Кузнец Леонид	2404	НМ		Фазылов Маркиэл	2557	МГР
Лайхтман Юрий	2387	НМ		Цветов Михаил	2337	ММ
Липканский Дмитрий	2350	НМ		Челак Вера	2452	НМ
Маламед Владимир	2450	МС		Шайкис Игорь	2434	НМ
Мейров Асаф	2420	КНМ		Шмаглит Лев	2196	КНМ
Мужиковский Григорий	2254	КНМ		Шпицнадель Зиновий	2421	НМ
Мунк Роман	2440	НМ		Энглер Александр	2180	НМ
Навэ Гай	2160	I		Эндлин Александр	2342	НМ

Рейтинги подготовили Дмитрий Ганопольский, Феликс Вассерман

Сообщение

Квалификационной комиссии Федерации шашек Израиля

В соответствии с требованиями Спортивной классификации ФШИ по шашкам по итогам соревнований, проведенных в 2014 году, присвоены следующие спортивные звания.

ШАШКИ-64

КАНДИДАТ В НАЦИОНАЛЬНЫЕ МАСТЕРА (КНМ)

Шнитман Геннадий

Шашки и шашисты

Шашечные события в Израиле и мире: http://www.intertelefon.org/#!shashki/cxf0

Лауреаты 2014 года

Феликс ВАССЕРМАН, член президиума ФШИ

Названы лучшие!

Кажется совсем недавно, а было это почти год назад – 28 декабря 2013 года, мы подводили итоги прошлого года. Все дело в том, что время в Израиле, и это не только на мой взгляд, летит куда быстрее, чем в бывшем СССР.

Там мы долго ждали встречи очередного Нового Года, готовились к нему. С друзьями распределяли кто, что покупает, кто, что готовит и т.д.

Сейчас все летит со скоростью ракеты: Новый Год, Песах, Рош а-Шана, Ханука, еще одно мгновенье и вновь, Новый Год. Отчего так происходит? Возможно стали быстрее стареть, реже встречаться с друзьями и т.д. …

Тоже самое происходит с проведением очередных чемпионатов Израиля по различным видам шашек и подведением итогов минувшего сезона. Вроде бы еще недавно я писал материал о лауреатах 2013 года, а уже миновал и 2014!

Согласно утвержденным Федерацией шашек Израиля список лауреатов 2014 года, по сравнению с предыдущем годом изменился. Так вместо 16, он сократился до 12. При этом появились две новые номинации, а не стало семи.

А теперь называем имена тех, кто попал в лауреаты 2014 года.

Лучший игрок в стоклеточные шашки

Мастер ФМЖД Ариан Ван дер Берг (Модиин)

На это звание претендовали Я.Шаус, Е.Гордон, Н.Навасардян и А.Ван дер Берг.

Семь лет назад приехал в Израиль 39-летний голландский мастер ФМЖД Ариан Ван дер Берг. Здесь он женился, имеет двоих детей. Уже в первых своих турнирах на "большой" доске он достаточно весомо заявил о своих намерениях. В 2010 году Ариан стал бронзовым призером чемпионата Израиля. В прошлом году он побеждает в чемпионате по быстрым шашкам, а в в этом 2014 защищает свой титул. В финале страны 2014 года А.Ван дер Берг играет выше всяких похвал и вместе с Евгением Гордоном делит первое место, став чемпионом Израиля. И Ариан, и Евгений, вернувшийся в шашечный спорт после долгого перерыва, впервые стали чемпионами страны.

Лучший среди мастеров спорта в стоклеточные шашки

На сей раз лучшим в этой номинации стал **мастер спорта Григорий Молдавский (Ришон ле-Цион)**. В этом году Г.Молдавский занял четыре первых места, как в личных, так и в командных зачетах на фестивале "Хайфа-2014" и в командном чемпионате. Кроме того, Григорий в хорошем стиле стал победителем розыгрыша Кубка почетного Президента ФШИ Шломо Борохова.

На переднем плане играют
Ариан Ван дер Берг(справа) и Григорий Молдавский

Лучший игрок в русские шашки

В очередной раз лучшим игроком по русским шашкам стал **национальный гроссмейстер из Тель-Авива Константин Савченко.** В прошлом году после шести побед подряд в чемпионатах страны, Константин уступил "корону" 4-х кратному чемпиону страны Виктору Чечикову, ставшему национальным гроссмейстером.

В 2014 году вернул себе звание чемпиона по русским шашкам, сохранил за собой титул сильнейшего по быстрым шашкам, блицу и в командном первенстве. В составе команды Нацрат-Илит он в седьмой раз стал чемпионом фестиваля "Хайфа-2014", где занял второе место на первой доске.

Если подсчитать все золотые медали, которые К.Савченко завоевал на официальных турнирах, то их в активе 44-летнего гроссмейстера около 30! Это - своеобразный рекорд в русские шашки.

Лучший игрок в бразильские шашки

мастер ФМЖД Дмитрий Ганопольский (Кирьят-Гат)

Здесь на победу реально претендовали: мастер ФМЖД Дмитрий Ганопольский и национальный гроссмейстер Норайр Навасардян, которые стали чемпионами Израиля 2014 года. Если хайфчанин выиграл это звание во второй раз, то житель Кирьят-Гата получил свою третью золотую медаль.

Все решил командный чемпионат страны. В нем Н.Навасардян не участвовал, а Д.Ганопольский в составе команды Нацрат-Илита завоевал "золото", а также лучше всех сыграл в личном зачете, набрав 12 очков из 14 возможных.

Лучший среди мастеров спорта в русские шашки

Второй год в этой номинации лучшим стал **мастер спорта Борис Капелюшников (Ашдод).** Год назад Борис занял третье место в чемпионате страны, где выполнил норму гроссмейстерского балла.

В этом году он финишировал пятым. На командном чемпионате, выступая за "Центр", ашдодец занял третье место, как в личном, так и в командном зачетах. Еще одну "бронзу" он получил по быстрым шашкам.

А победу в данной номинации Б.Капелюшникову принес фестиваль "Хайфа-2014". Команда Ашдода здесь заняла четвертое место, а Борис занял первое место на первой доске в русские шашки. Б.Капелюшников набрал 6.5 очка из 8 возможных.Он оставил за собой К.Савченко (6 очков), В.Волынкину (6), В.Габриэляна (5.5), Ю.Кириллова (5).

Слева направо: Борис Капелюшников, Константин Савченко, Дмитрий Ганопольский

Лучшая среди женщин

Национальный гроссмейстер Зинаида Александрова (Цфат)

По итогам 2013 года лучшей была названа национальный гроссмейстер Елена Соркина. А лучше всех сыгравшей за рубежом оказалась национальный гроссмейстер Зинаида Александрова.

На сей раз явным победителем названа шашистка из Цфата, которая стала чемпионкой Израиля среди женщин и в русские, и в стоклеточные шашки.

Кстати, Зинаида и в этом году сыграла лучше всех за рубежом. Она вернулась с медалями из Болгарии и России, удачно выступила на международном турнире в Италии.

Лучший среди ветеранов

Юрий Кириллов (справа) и Феликс Вассерман

В этом разделе вне конкуренции оказался **национальный гроссмейстер из Кирьят-Хаима Юрий Кириллов**, выигравший по три медали всех достоинств.

Три золотые медали бывший россиянин завоевал вместе с К.Савченко (чемпионат по блицу в русские шашки), В.Чечиковым (среди ветеранов в русские) и с А.Шварцманом (среди ветеранов в бразильские).

"Серебро" выиграл на фестивале "Хайфа-2014", командных чемпионатах по русским и стоклеточным шашкам. А "бронзу" – в высшей лиге по русским шашкам, первой лиге (100) и быстрым шашкам (100).

Лучший арбитр года

В этой номинации, в очередной раз, побеждает автор этого материала, **арбитр Высшей категории Феликс Васссерман.** Сразу же следует заметить, что победа досталась мне сравнительно легко.

Правда, если в 2013 году я был главным арбитром в 18 чемпионатах, то в 2014 году эта цифра сократилась до 14. Главными судьями в течение года также назначались М.Шабшай, Л.Карми, Е.Соркина, Я.Шаус, М.Раковщик, Й.Модзгвришвили.

Хочется верить, что уже в 2015 году количество судей станет еще больше.

115 медалей Алекса Шварцмана

Эта цифра появилась вместо номинации "Главное не победа, а участие".
В 2012 –2014 гг. чаще других играл в чемпионатах Израиля Семен Ешурин. В этом

году на старты по трем видам шашек 12 раз выходил **79-летний национальный гроссмейстер Алекс Шварцман**. В восьми из них он завоевал одну золотую, четыре серебряных и три бронзовых медалей.

Золотая медаль чемпиона Израиля среди ветеранов по бразильским шашкам стала для абсолютного чемпиона страны 40-й по счету! Кроме них в спортивной коллекции А.Шварцмана имеются еще 32 серебряные и 43 бронзовые, завоеванные в чемпионатах Израиля по русским, бразильским и стоклеточным шашкам, как в личных, так и в командных зачетах, начиная с 1979 года.

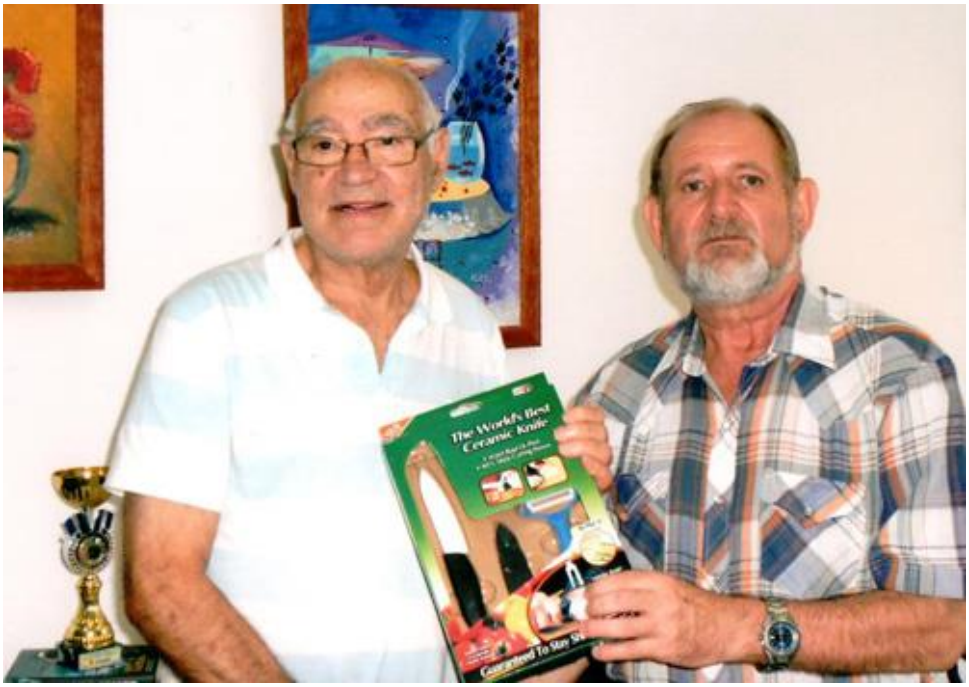

Феликс Вассерман (справа) и Алекс Шварцман

За мужество и волю к победе

Подобная номинация у нас появилась впервые. На нее претендовало трое. Это – Арье Лиссон (Кирьят-Ата), Евгений Рубинштейн (Хайфа) и Владимир Левин (Кирьят-Ям). У названных шашистов случились большие проблемы со здоровьем.

Обладателем приза был назван **мастер спорта Арье Лиссон.**

Играет Арье Лиссон (первый справа)

В 1978 году в составе команды Израиля он стал бронзовым призером чемпионата Европы в Тбилиси, одним из первых стал чемпионом Израиля по стоклеточным шашкам.

Два года назад А.Лиссон перенес инсульт, сумел победить болезнь и мы увидели ветерана на фестивале "Хайфа-2014". Он играл на первой доске в 100-клеточные шашки, набрал 3 очка и занял седьмое место.

Так держать, экс-чемпион Израиля!

За отличное проведение чемпионатов Од а-Шарон на шашечной карте Израиля

Эта номинация у нас появилась впервые. Все дело в том, что при подведении итогов года мы всегда выбираем лучших, игроков, судей, вспоминаем рекордсменов, а о тех, кто подготовил им все условия для показания высоких результатов, к сожалению, забываем. В этом году эту ошибку решили исправить. В нашей стране все турниры, главным образом, проводятся в двух городах – Хайфе и Од а-Шароне.

В последние четыре года все командные и большинство личных чемпионатов Израиля на "большой" доске проходят в Од а-Шароне. И это не случайно. Здесь есть клуб, где одновременно могут играть свыше 30 шашистов.

Руководит этим клубом, хорошо известный в стране, **почетный мастер спорта Йосиф Модзгвришвили.** Именно он был тренером сборной Израиля, которая в 1978 году завоевала бронзовые медали чемпионата Европы в Тбилиси, на родине Й.Модзгвришвили (он родился и жил в Кутаиси).

Шашисты с удовольствием приезжают играть в Од а-Шарон. А заслуга в этом Йосифа Модзгвришвили, который после долгих лет перерыва, сам вернулся в шашечный спорт. Два года назад он стал бронзовым призером чемпионата страны среди ветеранов и представлял нашу страну на чемпионате Европы среди ветеранов в Риге.

В минувшем году 77-летний Й.Модзгвришвили принимал участие в пяти чемпионатах страны.

Хочется пожелать лауреату дальнейших спортивных успехов!

Йосиф Модзгвришвили (справа) и Яков Шаус

Лучшие партии года

По установившейся традиции наш журнал подводит итоги по определению лучших партий года на "большой" и "малых" досках.

На 64-клеточной доске победителем был определен

Почетный гроссмейстер Макс Шавель (Тель-Авив)

Макс Шавель переиграл Валерию Волынкину на чемпионате Израиля по блицу. Увы, это оказалась последняя награда М.Шавеля – в декабре 2014 года он ушел из жизни.

***

А в "100" отличился

Мастер ФМЖД Марк Стругач (Кармиэль)

Марк Стругач переиграл Юрия Кириллова на чемпионате страны по блицу.

Все "дороги" ведут в Хайфу!

Вот уже на протяжении более десяти лет шашечные соревнования различных рангов проводятся в северной столице страны. Всем поклонником этой игры хорошо знаком Моадон Гимлаим (а-Зайт, 5), который находится в Хайфе.

В 2010 году **заведующей этого клуба стала Брурия Шварц.** Энергичная женщина начала свою деятельность с капитального ремонта помещения. Турниры по шашкам проводятся в пяти прекрасных комнатах.

Самыми массовыми за последние пять лет стали здесь традиционные фестивали "Хайфа-2011" и "Хайфа-2014", в которых приняли участие 57 и 47 игроков.

В Хайфе проводятся самые престижные чемпионаты и турниры. Среди них блицтурниры на призы Посольства Республики Казахстан, международные соревнования с участием шашистов из России, Казахстана, Украины, Монголии, Беларуси, Германии, Мексики и других стран.

В апреле минувшего года гостем Хайфы был неоднократный чемпион СССР Виталий Габриэлян.

Немалая заслуга в успешном проведение перечисленных турниров принадлежит Брурии Шварц, которая находится в курсе всех шашечных событий в хайфском клубе.

Брурия Шварц

Фото Эрика Берлина, Михаила Шабшая, Константина Савченко, Виталия Шафира и автора

22 очка из 22 возможных!

Феликс ВАССЕРМАН, главный судья турнира

Розыгрыш Кубка ФШИ по блицу в русские шашки собрал 12 претендентов на победу. На сей раз, в отсутствии национальных гроссмейстеров Константина Савченко (Тель-Авив) и Юрия Кириллова (Кирьят-Хаим), блестящую победу одержал мастер ФМЖД из Кирьят- Гата Дмитрий Ганопольский. Он выиграл все микроматчи и набрал 22 очка из 22 возможных!

Играют десять из двенадцати финалистов Розыгрыша Кубка ФШИ по русским шашкам. На переднем плане дебютанты состязаний Сергей Федотов (слева) из Мигдаль а-Эмека и Анатолий Раду из Нагарии

На пять очков от победителя отстал дуэт – национальный гроссмейстер из Хайфы Алекс Шварцман и мастер спорта из Холона Илья Померанец. По дополнительным критериям "серебро" досталось 79-летнему ветерану А.Шварцману, который в 2014 году пополнил свою огромную коллекцию еще девятью медалями – одной золотой, пятью серебряными и тремя бронзовыми.

А за соседним столиком встречаются победитель турнира Дмитрий Ганопольский и старейший шашист страны 90-летний почетный мастер Павел Пахманов

В "десятке" сильнейших оказались также национальный гроссмейстер из Кирьят-Яма Виктор Чечиков, набравший 15 очков, кандидаты в мастера из Нагарии Анатолий Раду (13 очков) и Роман Футлик (12), мастер спорта Евгений Рубинштейн (Хайфа) – 11, кандидат в мастера Александр Крейдлин (Хайфа) – 10, национальный гроссмейстер Елена Соркина (Петах-Тиква) – 9 и самый старейший шашист страны, 90-летний почетный мастер из Хайфы Павел Львович Пахманов (3).

На пьедестале (слева направо) Алекс Шварцман, Дмитрий Ганопольский и Илья Померанец

Фото автора

Седьмое ... двоевластие

Феликс ВАССЕРМАН, главный арбитр турнира

В очередном розыгрыше Кубка Федерации на стоклеточной доске приняли участие 17 игроков. Дистанцию в 16 туров по блицу лучше всех преодолели многократный чемпион страны национальный гроссмейстер из Нацрат-Илита Александр Гантман и чемпион страны 2014 года, мастер ФМЖД Ариан Ван дер Берг (Модиин), набравшие по 28 очков из 32 возможных. Согласно положению, названым игрокам вручено по золотой медали. Кстати, это уже седьмой (!) подобный случай в 2014 году.

В турнирном зале "стоклеточников"

Бронзовая медаль досталась еще одному чемпиону Израиля 2014 года мастеру спорта Евгению Гордону (Гиватаим), набравшему 26 очков.

Победители Кубка ФШИ по стоклеточным шашкам
Александр Гантман (слева) и Ариан Ван дер Берг

По 25 очков оказалось в активе прошлогоднего победителя Кубка ФШИ Марка Стругача (Кармиэль) и 6-кратного чемпиона Израиля, национального гроссмейстера Якова Шауса (Гиватаим). Турнирный коэффициент присудил четвертое место северянину.

Места в первой десятке заняли: мастера спорта Сергей Русановский (Тель-Авив) – 23 очка, Самуил Томбак (Бат-Ям) – 20, Юрий Гольдштейн (Карней-Шомрон) – 18, Копель Тенцер (Ришон ле-Цион) – 14 и кандидат в мастера из Нагарии Михаил Витин (12 очков).

Фото автора

***

С партиями турнира "стоклеточников" знакомит
национальный гроссмейстер Яков Шаус

Творческим настроем отличалась игра Александра Гантмана. Вот фрагменты из его партий.

А.Гантман – А.Зинштейн

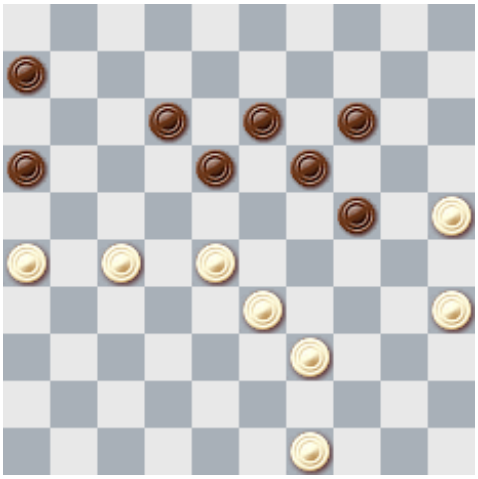

Черные прельстились простеньким ударом, на который последовал простенький контрудар.
1... 14-20?? 2. 25:23 18:38 3. 49-43! 38:49 4. 39-33 49:21 5. 26:30x.

А.Гантман – А.Шапиро

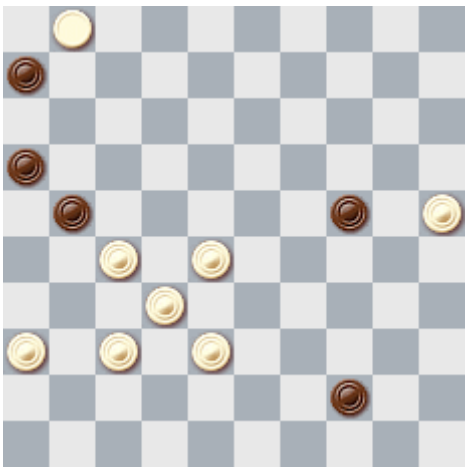

1... 44-50. Конечно, при материальном перевесе белых они должны выиграть. Но гроссмейстер завершает партию красиво.
2. 25-20!x.

А.Гантман – М.Стругач

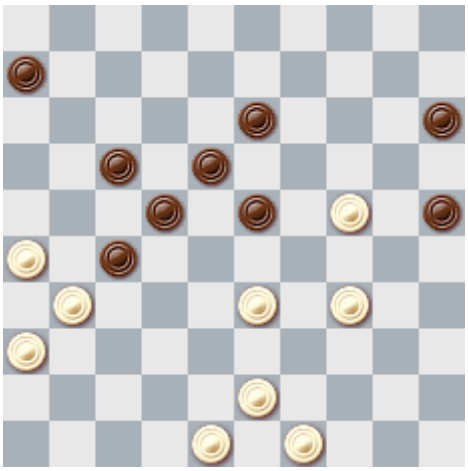

1.33-28! 23:32.
Проигрывает, но после 1... 22:33 2. 31:11 3. 34-29! 23:34 4. 43-39 33:44 5. 49:29 черным не сладко. **2. 34-30! 25:34 3. 24-20 15:24 4. 43-38 32:43 5. 48:8x.**

Ю.Гольдштейн – А.Гантман

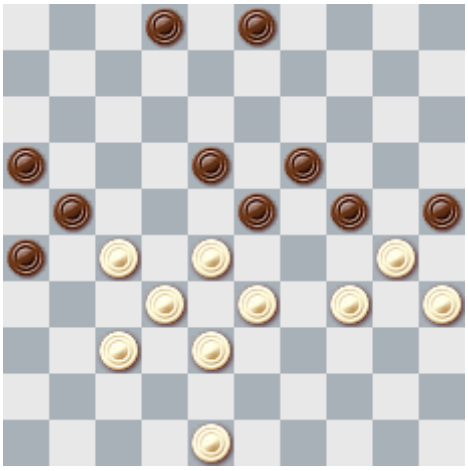

1.28-22? 3-8! 2. 22:13 23-28! 3. 32:14 8:10 4. 30:19 21:41x.

С.Русановский – А.Гантман

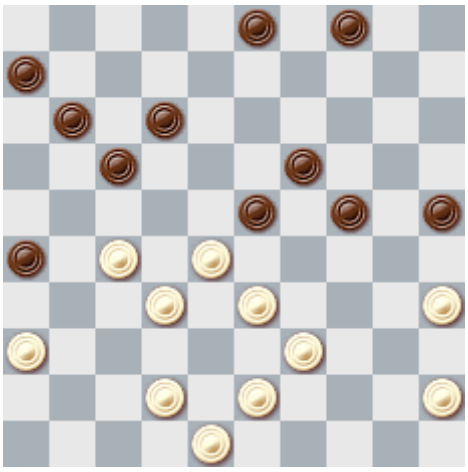

1... 23-29! 2. 42-38 (2. 43-38 ведет к тому же) **24-30! 3. 35:13 26-31 4. 33:24 31:44,** и черные выиграли.

А.Гантман – Я.Шаус

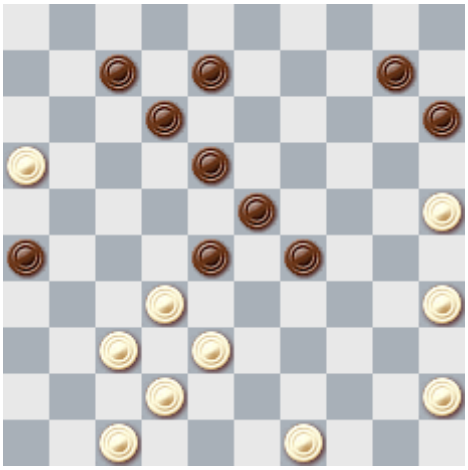

Черные получили выигранную позицию, но стоило на мгновение расслабиться...
1. 37-31! 26:48 2. 45-40! 28:37 3. 38-33! 29:38 4. 47-42! 38:47 5. 40-34 48:30 6. 35:24 47:20 7. 25:5.
Отлично оформленная «лестница»! Белые отдали много материала, но черные должны играть 7... 23-29, после чего их шашкам угрожают нападения. Это уравнивает шансы, и партия завершилась мирно.

Две золотые медали М.Шабшая!

Феликс ВАССЕРМАН, главный судья чемпионатов

В Хайфе прошли два заключительных чемпионата 2014 года по классической игре и блицу в чекерс. Эти соревнования должны были состояться в первых числах августа, но по известным причинам перенесены на более поздний срок.

На старт в англо-американские шашки вышли шесть участников. В пятый раз на высшую ступень пьедестала почета поднялся международный мастер из Кирьят-Гата Михаил Шабшай, набравший 10 очков из 10 возможных.

На два очка от чемпиона отстал отстал мастер спорта из Нес-Ционы Виталий Шафир, а "бронза", неожиданно для всех, досталась дебютанту состязаний по чекерс, почетному мастеру спорта Йосифу Модзгвришвили (Од а-Шарон), который набрал 5 очков.

А вслед за призерами разместились национальный гроссмейстер Зинаида Александрова (Цфат), мастер спорта Семен Ешурин – по 3 очка и кандидат в мастера спорта из Холона Виктор Гончаров – 1 очко.

Играют участники в чекерс

Убедительную победу одержал Михаил Шабшай и в чемпионате по молниеносной игре, набрав все те же 10 очков из 10 возможных! По 5 очков оказалось у двоих – С.Ешурина и В.Шафира. Здесь турнирный коэффициент оказался лучшим у Семена Ешурина, которому досталось "серебро", а Виталий Шафир к "серебру" в "классике" добавил "бронзу" в блице.

На пьедестале тройка призеров в классическом чекерс (слева направо): Йосиф Модзгвришвили, Михаил Шабшай и Виталий Шафир

По 4 очка набрали Виктор Гончаров и Зинаида Александрова. А замкнул таблицу розыгрыша Йосиф Модзгвришвили.

В блице медали "заработали" (слева направо): Виталий Шафир, Михаил Шабшай и Семен Ешурин

Фото автора

Казахстан отмечает свое 23-летие

Феликс ВАССЕРМАН, почетный арбитр Казахстана

Официальный прием в Тель-Авиве

В последней декаде декабря 2014 года в тель-авивской гостинице "Континенталь", Посольство республики Казахстан устроило традиционный прием по случаю 23-й годовщины Дня Независимости своей страны.

На приеме присутствовали известные политики, деятели науки, культуры Израиля, послы ряда стран, военные атташе, журналисты.

Вот уже четвертый год в торжествах приняли участие и известные шашисты Израиля. По итогам чемпионата по блицу по стоклеточным шашкам, который был посвящен Дню Конституции Казахстана, а также чемпионатов Израиля по русским шашкам и чекерс, на приеме присутствовали: президент ФШИ Юрий Гольдштейн, казначей ФШИ Виталий Шафир, неодкратный чемпион Израиля Александр Гантман, член президиума ФШИ Феликс Вассерман с супругами и лучший игрок страны в чекерс Михаил Шабшай.

На приеме также присутствовал кандидат в мастера Арон Зинштейн, который подготовил замечательную выставку почтовых марок и открыток, выпущенных в разные годы в Казахстане.

К сожалению, по уважительным причинам, не смогли приехать в Тель-Авив победители "казахстанских" блицтурниров 2014 года национальные гроссмейстеры Норайр Навасардян, Юрий Кириллов и мастер ФМЖД Марк Стругач.

Израильские шашисты на приеме, устроенном Посольством Республики Казахстан, в тель-авивской гостинице "Континенталь" (декабрь 2014 г.) В центре Чрезвычайный и Полномочный посол Казахстана Дулат Куанышев

А теперь хотелось бы напомнить об истории проведения блицтурниров, посвященных Казахстану. Начиная с 2004 года состоялись шесть турниров по стоклеточным, русским и бразильским шашкам в честь Дня Независимости Казахстана и четыре состязания, посвяшенные Дню Конституции этой страны.

Чрезвычайный и Полномочный посол Казахстана в Израиле Кайрат Абдрахманов вручает денежный приз гроссмейстеру Якову Шаусу

Главным спонсором всех этих захватывающих соревнований, где принимают участие лучшие шашисты бывших союзных республик, является Посольство Республики Казахстан в Израиле. Среди участников были чемпионы и призеры первенств мира, Европы и Советского Союза, а также ряда союзных республик.

Посол Казахстана Вадим Зверьков (в центре) внимательно наблюдает за ходом борьбы на 100-клеточных досках

Приятно вспомнить, что по два турнира состоялись, когда Чрезвычайными и Полномочными послами Казахстана в Израиле были Кайрат Абдрахманов, Вадим Зверьков и Галым Оразбаков.

Посол Казахстана Галым Оразбаков и Почетный консул Казахстана в Израиле Давид Люксембург вручают награды шашистам из этой страны, которые приехали в Хайфу на турнир, посвященный 20-летию Независимости Казахстана

Интересно вспомнить, что в 2010 году, по предложению Г.Оразбакова был проведен первый блицтурнир по русским шашкам, посвященный Дню Конституции Казахстана, который совпал с 60-летием бывшего алма-атинца, автора этих строк. Его выиграл выходец из Самарканда, неоднократный чемпион мира, СССР и Узбекистана Маркиэл Фазылов.

Торжественный прием в Тель-Авиве, в гостинице "Дан-Панорама". Третий слева посол Казахстана Болат Нургалиев

Впервые в истории спорта Израиля Посольство Республики Казахстан на этом турнире наградило денежными призами всех чемпионов двух последних лет, а также лучших игроков нашей страны.

Награду одному из лучших ветеранов страны, почетному мастеру спорта Владимиру Левину вручает Советник-посланник Эрик Якубаев (на первом турнире, посвященном Дню Конституции Казахстана)

В 2011 году, когда Казахстан отмечал свой 20-летний год Независимости, на юбилейный блицтурнир в нашу страну прилетела сборная команда Казахстана. Именно в тот год, вместе с гостями на торжественный прием в гостиницу "Дан-Панорама" в Тель-Авиве, впервые были приглашены лучшие игроки Израиля.

Серебряного призера четвертого турнира в честь Дня Конституции Казахстана (2014 год) Марка Стругача награждает второй секретарь Посольства Казахстана Бауржан Хасенов

И, наконец, в 2012 - 2014 гг. три очередных турнира, посвященных Дню Конституции, были проведены уже по инициативе Посла Казахстана в Израиле Болата Нургалиева.

Будем надеяться, что и новый Чрезвычайный и Полномочный посол Казахстана Дулат Куанышев останется продолжателем шашечных традиций своих предшественников.

Фото из архива журнала, Эрика Берлина, Арона Зинштейна и автора

"Серебро" Валерии Волынкиной!

Феликс ВАССЕРМАН, главный судья чемпионата

Второй год подряд шашечный сезон начинается с проведением первых лиг – по русским и стоклеточным шашкам.

Турнир на "малой" доске собрал нынче только 10 участников. Предполагалось, что будет гораздо больше участников, но аномальная погода в конце января отпугнула часть шашистов.

За клеточные доски сели два гроссмейстера, три мастера и пять кандидатов в мастера, которые вели борьбу за шесть заветных путевок в высшую лигу 2015 года. Средний рейтинг десяти претендентов оказался мастерским – 2447 единиц. Соревнования прошли по швейцарской системе в пять туров.

Лучше всех "спринтерскую дистанцию" преодолел экс-чемпион Израиля Виктор Чечиков (Кирьят-Ям), набравший 8 очков из 10 возможных.

На одно очко от гроссмейстера отстали мастера спорта Валерия Волынкина (Петах-Тиква) и Борис Капелюшников (Ашдод). По дополнительным критериям серебряная медаль досталась 27-летней репатриантке из Нижнего Новгорода. Воспитанница известного тренера и игрока В.Купцова стала гражданкой Израиля в июле 2014 году.

В прошлом году Валерия выиграла три бронзовые медали – стала призером чемпионата страны среди женщин, а также была третьей в личном зачете на первых мужских досках – командного первенства страны и на юбилейном фестивале "Хайфа-2014".

Нынешний год В.Волынкина начала с "серебра". Пожелаем талантливой шашистке выиграть свою первую золотую медаль в новой для себя стране.

Призеры первой лиги по русским шашкам (слева напрово):
Борис Капелюшников, Виктор Чечиков, Валерия Волынкина

По 6 очков оказалось в активе хайфского кандидата в мастера Александра Крейдлина и мастера спорта из Холона Ильи Померанца. По таблице коэффициентов четвертое место занял хозяин турнира.

И, наконец, обладателем шестой заветной путевки стал гроссмейстер по переписке Игорь Григоривкер (Хайфа), набравший 5 очков.

Вслед за участниками, получившими право играть в высшей лиге, разместились кандидаты в мастера Арон Зинштейн (Кармиэль), набравший 4 очка, Михаил Раковщик (Афула) - 3, Леонид Шапиро (Нетания) и дебютант подобных соревнований Анатолий Раду (Нагария) – по 2.

Вместе с названными выше шестью лучшими игроками первой лиги, в финале 2015 года будут играть чемпион и призеры прошлого года – Константин Савченко (Тель-Авив), Дмитрий Ганопольский (Кирьят-Гат) и Юрий Кириллов (Кирьят-Ям). Еще одного участника финала назовет ФШИ.

Фото Ильи Померанца

И Бухгольц, и ... Солкоф!

Феликс ВАССЕРМАН, главный судья

Первая лига первенства Израиля 2015 года по стоклеточным шашкам собрала 13 участников. Год назад в подобном турнире играли 19 шашистов. Увы, в этом году часть игроков не приехало по уважительным причинам.

Когда играют менее 16 участников проводить традиционные шесть туров не реально, поэтому было принято решение делать пять туров, но с применением дополнительной системы коэффициентов Солкофа.

Этот вариант поддержали все участники. В случае дележа мест вначале будет проходить подсчет коэффициентов по системе Бухгольц, а затем отнимаются очки, которые набрал самый слабый в данном случае партнер.

Борьбу за шесть заветных путевок в высшую лигу вели один национальный гроссмейстер, три мастера ФМЖД, шесть мастеров спорта и три кандидата в мастера из десяти городов страны.

Больше всего представителей было из Ришон ле-Циона – три шашиста, из Реховота – два. Следует заметить, что на сей раз не было ни одного игрока из Хайфы. Средний рейтинг "чертовой дюжины" составил 2445 единиц.

После сыгранных поединков первого тура вперед вышли четверо, набравшие по два очка. После второго тура единоличным лидером стал мастер спорта из Реховота Шломо Борохов, одержавший две победы подряд. Сохранил Ш.Борохов лидерство и после третьего тура, набрав 5 очков из 6 возможных.

В четвертом туре лидер потерпел фиаско в поединке с мастером ФМЖД Марком Стругачем из Кармиэля, который набрал 6 очков и вместе с тель-авивским мастером Сергеем Русановским возглавили "гонку". Последний заставил капитулировать гроссмейстера Юрия Кириллова.

В пятом лидеры сыграли между собой собой вничью и получили заветные путевки в финал. Вскоре к ним присоединился мастер спорта Григорий Молдавский (Ришон ле-Цион), который нанес поражение своему земляку Копелю Тенцеру и набрал 7 очков. По двум дополнительным критериям "золото" досталось представителю северного региона, "серебро" – тель-авивцу, а "бронза" – мастеру из Ришон ле-Циона.

По 6 очков набрали четверо: мастер ФМЖД Дмитрий Ганопольский стал четвертым, Шломо Борохов - пятым, Юрий Кириллов – шестым, седьмым и первым кандидатом на участие в финале – мастер спорта Юрий Гольдштейн (Карней-Шомрон).

По 5 очков оказалось у троих: мастера ФМЖД Бориса Плоткина (Реховот), мастеров спорта Копеля Тенцера и Йосифа Модзгвришвили (Од а-Шарон).

Четыре очка набрала единственная представительница прекрасного пола, кандидат в мастера из Ришон ле-Циона Светлана Минченкова.

С тремя очками финишировали кандидаты в мастера Артур Шапиро (Нетания) и Анатолий Бершадь (Нацрат-Илит).

На фото слева направо: Сергей Русановский, Марк Стругач, главный судья Феликс Вассерман, Григорий Молдавский

В турнире были сыграны 30 партий. Игравшие белыми шашками одержали 12 побед, черными – 7 и вничью завершились 11 поединков.

Что касается финальной "десятки", то к шести названным выше игрокам прибавились: чемпионы Израиля 2014 года – мастер ФМЖД Ариан Ван дер Берг (Модиин) и мастер спорта Евгений Гордон (Гиватаим), а также национальные гроссмейстеры Яков Шаус (Гиватаим) и Норайр Навасардян (Хайфа).

Главный финал 2015 года на 100-клеточной доске пройдет в марте в Од а-Шароне.

Памяти Нахмана Цомика (1921-2015)

Михаил ЦВЕТОВ, международный мастер

Из литовского города Каунаса пришло печальное сообщение – 24 января скончался Нахман Цомик, человек, значительную часть своей жизни посвятивший шашечной композиции, а конкретнее – этюдам.

На протяжении почти восьмидесяти лет он радовал любителей шашек своими произведениями. Вот несколько примеров из его раннего творчества.

1. 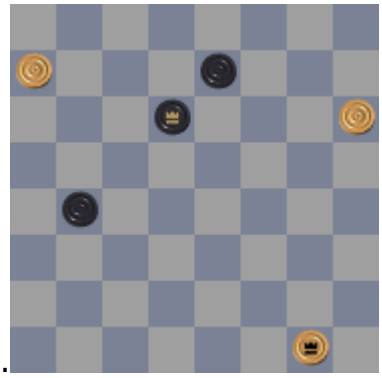

«64» 1940 год

g7(e5**A**)h8(e7-f6)c5! (неожиданная жертва дамки), b8 с оригинальным финалом.
A(b8)h8(f6)a5(e5)c7,h2x

В практической позиции показаны два идеально чистых варианта.

2. 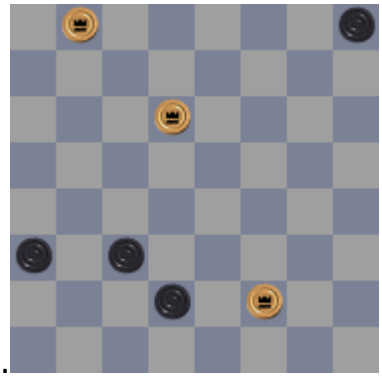

«Шашечный этюд» 1958 год

e1(g7**A**)b4!(c5)f4(c1**B**)h6x
A(c1)a5(ab2)d2,a1x
B(b4)c1(f6)a3(g5)h4(b2)c3,g5(c3)c1x

И снова позиция как бы выхвачена из партии, и снова красивая, не очевидная жертва дамки в главном варианте – всё это притягивает внимание к творчеству Н.Цомика как композиторов, так и практиков.

Каково было моё удивление, когда в наш журнал стали регулярно приходить письма с позициями от этого необыкновенного человека, возраст и юношеский задор которого могли вызывать только восхищение. И что интересно, во многих этюдах обязательно присутствовали «изюминки», присущие всему творчеству Нахмана.

Смотрите сами.

3. 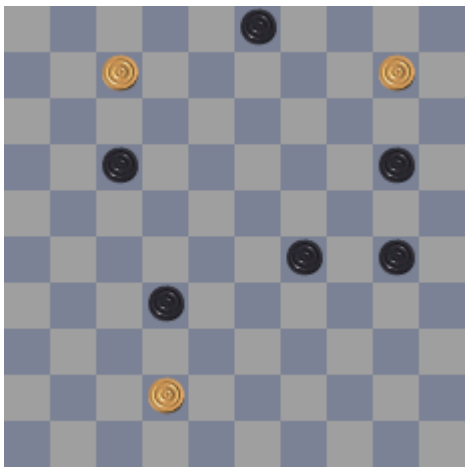

ШИ-3-2009

1(33)6(32-38**А**)9!,33(10)29(15)24x А(33-38)41!,5x
В двух вариантах показаны жертвы дамки на «большинство»!

4. 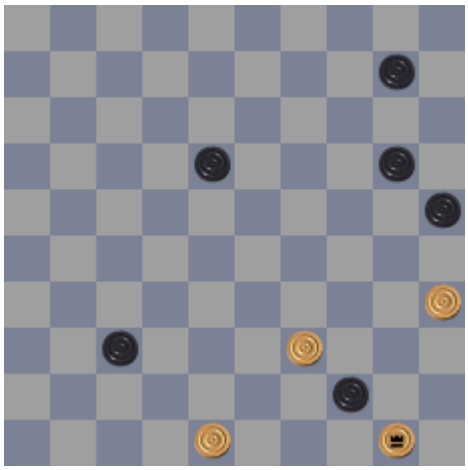

ШИ-12-2007

42(48**А**)34,29x **А**(33)29,34,24x
Элегантно и красиво.

Когда было объявлено о проведении МК «Израиль-2012» разменявший десятый десяток Нахман Цомик с радостью принял приглашение в нём участвовать. И, надо сказать, выступил в соревновании достойно, заняв восьмое место при 16 участниках, а его этюды в двух категориях вошли в десятку лучших.

Память об этом скромном и талантливом человеке навсегда останется в наших сердцах.

Чемпионаты Литвы финишировали

Борис ДРУЖИНИН, международный мастер

Чемпионаты Литвы по бразильским шашкам среди мужчин и жещин проходили в Паневежисе с 31 января по 1 февраля 2015 года. В общем турнире разыгрывались призовые места в четырех группах, так как подводился и зачет среди ветеранов.

Чемпионат проходил по швейцарской системе в семь туров. Игрались микроматчи по системе выборочного жребия первого хода за белых и черных при контроле времени 30 минут + 10 сек. на каждый ход.

На старте лидерство захватил мастер из Вильнюса Вилюс Алекнавичюс, набравший 5 очков из 5 возможных. В двух последних турах он сделал две ничьи и занял первое место с 6 очками. По 5 очков набрали четыре участника, которых коэффициент Бухгольца расставил в следущем порядке: Борис Дружинин, Пятрас Арманавичюс, Йонас Янкунас, Роландас Морозовас.

Призеры среди мужчин-ветеранов: Борис Дружинин из Шилутского шахматно-шашечного клуба, Пятрас Арманавичюс, Йонас Янкунас (оба - Паневежский шахматно-шашечный клуб «Свет»). Среди женщин первое место заняла Марфа Габрюнене (Купишский шахматно-шашечный клуб) – 3,5 очка. На втором месте Мария Буткувене – 1,5, на третьем - Рита Курулите с таким же результатом (обе из Укмергского шахматно-шашечного клуба «Черный слон»). Они же стали призерами среди ветеранов.

Привожу две свои партии.

Й. Янкунас – Б. Дружинин

1. gh4 hg5 2. cd4 ba5 3. dc5 db4 4. ac5 cb6 5. cd6 ec5 6. ed4 ce3 7. dh6 bc5 8. fe3 bc7 9. hg3 cd6 10. bc3 cb4 11. ed2 ba3 12. gh2 ab6 13. ab2 de5.

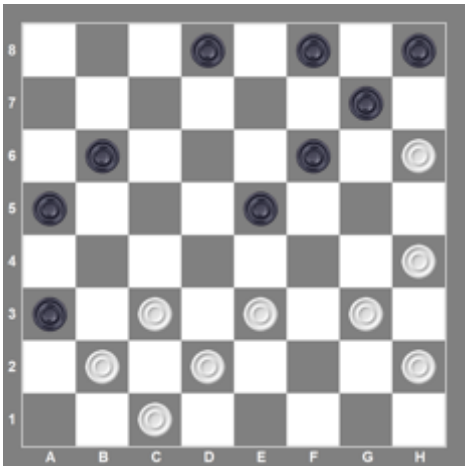

В партии Edson Oliveira Frigu – Lelio Marcos Luzes из VII чемпионата Бразилии (Нова Фри-бургу, 1974 г.) последовало: 13. … de7 14. cd4 de5 15. dc3?

Следовало играть 15. bc3! ab4 16. cc7 ee1 17. ed4 ed6 18. ce5 ea5 19. ed6 ae1 20. dc7 fe7 21. hd6 fg5 22. hf6 ede3 23. dc7 с ничьей.

15. … ed6 16. gf4 eg3 17. hf2 dc5 18. hg3 fe5 19. df6 ge5 20. gh4 hg7 21. fg3 gf6 22. gf4 eg3 23. hf2 fg5 24. hf4 cb4 25. cd4 bc3 26. dc5 bd4 27. ec5 ca1 28. cd6 ae5 29. de7 ee1 30. ed8 eg3 31.dh4 ge5 32. hf2 fg7 33. fh4 gh6 34. hf2 hg5 X.

14. gf4 eg3 15 . hf2 fe5 16. fg3 de7 17. gf4?

К ничьей ведёт 17. ef4 gf6 18. fd6 ec5 19. gf4 fg5 20. hg3 ge3 21. df4 cb4 22. gh4 bd2 23. ce3 ac1 24. ed4 cg5 25. hf6 ab4 26. de5 bc3 27. ed6 cd2 28. hg7 fh6 29. fe7 de1 30. ed8 eg3 31.da5 gb8 32.ad8 =.

17. ... eg3 18. hf4 gf6! 19. cd4.

К проигрышу ведёт и 19. ed4 hg7 20. fe5 bc5 21. db6 ac7 22. cd4 ed6 23. bc3 df4 x.

19. ... fg7 20. hd6 bc5 21. db4 ag3 с выигрышем.

Б. Дружинин – В. Алекнавичюс

1. gf4 bc5 2. cb4 fg5 3. bc3 gf6 4. ba5 fe5 5. cb4 eg3 6. ff6 eg5 7. ab2 gh4 8. ef2 hg7 9. ed4 ce3 10. fd4.

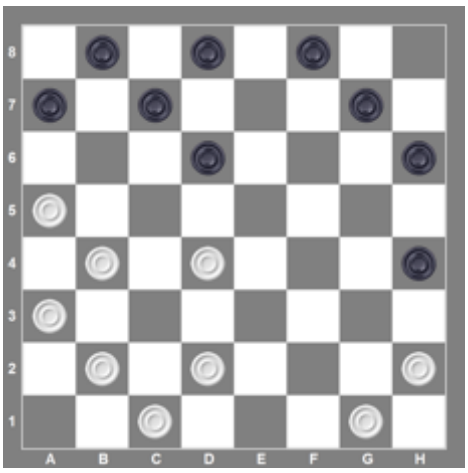

10. … hg3!
В партии Lourival Mendes Frau – Alexandro Jose Lima из XXXIII чемпионата Бразилии (Сан-Каэтану-ду-Сул, 2005 г.) последовало: 10. ... gf6 11. bc5 db4 12. ac3 fg5 13. gf2 fe7 14. ab4 gf4 15. de3 fd2 16. ce1 ed6 17. bc3 ab6 18. ba5 hg5 19. fe3 gf4 20. eg5 hf6 21. ed2 fg5 22. de3 gh4 23. hg3?? (Следовало играть 23. ef4 bc5 24. db6 hg3 25. fg5 gf2 26. gh4 с ничьей.) 23. … hf2 24. eg1 X.
11. … hf4 dc5 12. db6 ac5 13. bd6 cg3 14. ab6 gf6 15. bc3 fe5 16. ab4 fe7 17. ba5 hg5 18. cb4 gh4 19. cb2 gh2 20. ba3?
Следовало играть 20. ba7 hg3 21. de3 gf2 22. ab6 fe5 23.bc7 bd6 24. ab8 ef6! 25. ba7 dc3 26. bd2 ef4 27. ba3 de5 28. ab4 fg3 29. dc3 с ничьей.
20. … ef6? (Выигрывало 21. hg3! ba7 22. gf2! ge3 23. hg1 X.)
21. ba7 fg5 22. ab6 hg3 23. ba5?
Необходимо было продолжать: 23. bc5! gf2 24. ge3 hg1 25. ab4 gd4 26. ce3 gh4 27. dc3 hg3 28. ed4 ef4 29. ba5 gh2 30. cb4 hg1 31. de5 fd6 32. bc7 db6 33. ae7 =]
23. ... gh4? (И вновь следовало играть 23. gf2! ge3 24. hg1 X.)
24. dc3 gf2 25. ge3 hg3 26. ef4 gf2 27. fd6 hg1 28. dc7 bd6 29. ab8 dc7.
Ничья достигалась после 29. ... de5! 30. be1 ga7 =.
30. bd8 dc5 31. dh4 fe1 32. ba7 eb4 33. ac3, и чёрные сдались.

Уточнение к уточнению

Владимир МАЛАМЕД, мастер спорта

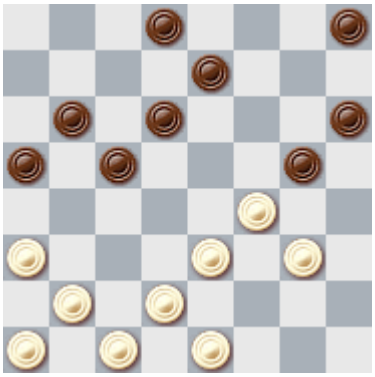

Приходится вновь возвращаться к этой позиции. В "ШИ"- 12/2014, на странице 29 международный мастер Б.Дружинин пишет: "Мастер В.Маламед в журнале "ШИ"- № 10/11 - 2014 опубликовал указанную... позицию и

подверг сомнению высказывание А.Шварцмана". И далее:"Опираясь на мнение национального мастера С.Ешурина, который с помощью программы "Дамира" нашёл ничью, Маламед предлагает этот план..."

Я специально внимательно перечитал свою заметку в "ШИ"-№10/11 несколько раз и не обнаружил ничего, соответствующего высказыванию Б.Дружинина. Я не подвергал сомнению высказывание Шварцмана. Я не предлагал никакого плана. Я даже не говорил, что С.Ешурин "НАШЁЛ ничью". Дословно было сказано так: " С.Ешурин СООБЩИЛ, что программа "Дамира" нашла возможность уползти на ничью". Программа ошиблась. На это указал, в частности, и Владимир Дижак ("ШИ" №12 - 2014, стр.33).

В том, что программа ошиблась, ничего удивительного нет. Если бы все программы были безошибочны, то не было бы смысла проводить между ними соревнования...

И ещё одно высказывание Б.Дружинина: " Дальнейший анализ он не приводит, ссылаясь на его громоздкость. Исправляю это "упущение". Привожу полностью анализ приведенной позиции программой "Дамира", присланный С.Ешуриным.

13... dc7 14.gh4 ab4 15.h:d8 ba5 16.d:d4 bc3 17.d:b4 a:g3 18.ed4 hg5 19.dc5 d:b4 20.a:c5 gh4 21.cd6 gf2 22.e1:g3 h:f2 23.de7 fe1 24.ed8 ea5 25.df6 ab4 26.fe5 ba5 27.ed4 ae1 28.ba3 ea5 29.df6 ae1 30.fe7 ec3 31.ed8 ca5 32. df6 ae1 33.fg5 ea5 34.gf4 hg5 35.fg3 gf6 36.ge1 ab6 37.ab4 fg5 38.eg3 bg1 39.gh2 gh4 40.ba5 gd4 41.hg1 df6 42.ab6 hg3 43.ba7 gh2 44.fh4 45.cb2 he1 46.bf4 ea5 47.ga7 ae1 48.fd6 ed2 49.ag1 da5 50.de5 ab4 51. ba3 be1 52. ab2 ed2 53.eh8 de1 54.hf6 ed2 55.fe5 de1 56.ef6 ed2 57. fd4 de1 58.db6 ea5 59.be3 ae1 60.eb6 ed2 61. bd4 de1 62. dh8 ed2 63.he5 Ничья. (по "мнению" "Дамиры").

Как может убедиться читатель, анализ, действительно, излишне громоздок. Кроме того, план игры, демонстрируемый белыми, вызывает, мягко говоря, недоумение ...

Решения

В "ШИ" №12/ 2014 на странице 14 были опубликованы 4 миниатюры Ф.Бахтиозина. Приводим их снова с решениями.

1.В.Р.Маламеду - 12.09.2013

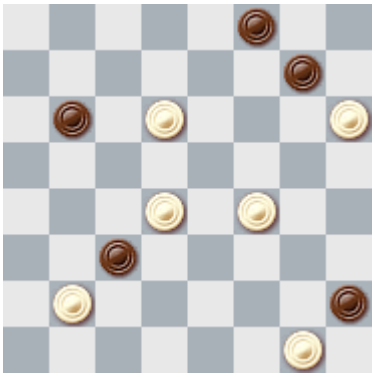

1.de5 c:a1 2.gf2 a:f6 3.fe5 f:g1 4.de7 f:d6 5.h:a7x.

2.Ю.А.Арустамову - 15.09.2013

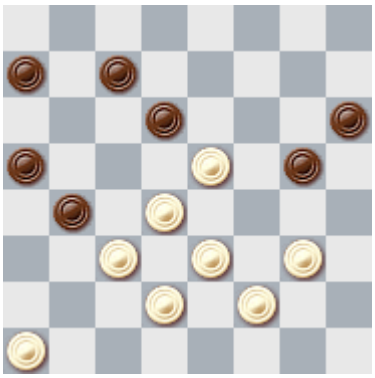

1.ef6 g:e7 2.dc5 ba3 3.cb4 a:e1 4.ef4 d:b4 5.ab2 a:g5 6.gh4 e:g3 7.h:h4x.

3.Э.Н.Мурсалову - сентябрь 2013

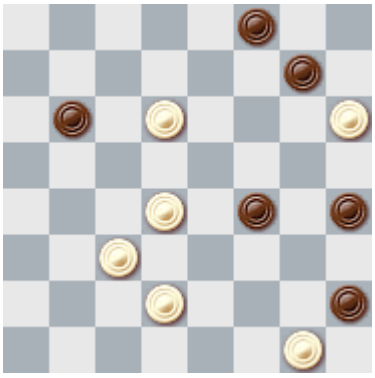

1.dc5 b:b2 2.de3 f:d2 3.de7 f:d6 4.h:e3x.

4.читателям журнала "Шашечный Израиль" - сентябрь2013

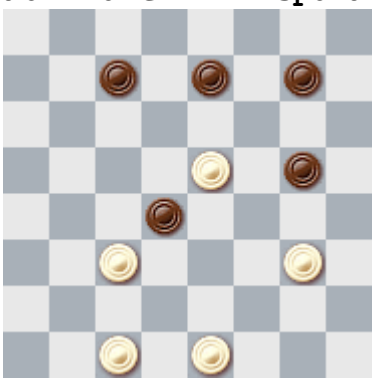

1.ef6 g:e5 (1... d:b2 2.f:h8x) **2.gh4 d:b2 3.h:b6 ba1 4.bd4 e:c3 5.cb2x.**

Уточнение к энциклопедии

Борис ДРУЖИНИН, международный мастер

В «Дебютной энциклопедии по русским шашкам» В. Высоцкого и Д. Цинмана (Москва, 2014 г., том 5) рассматривается дебют «Городская партия».
Рассмотрим позицию после ходов:

1. cd4 dc5 2. bc3 fg5 3. cb4 gf6 4. bd6 ec5 5. gf4 cd6 6. ab2 bc7 (с. 167).

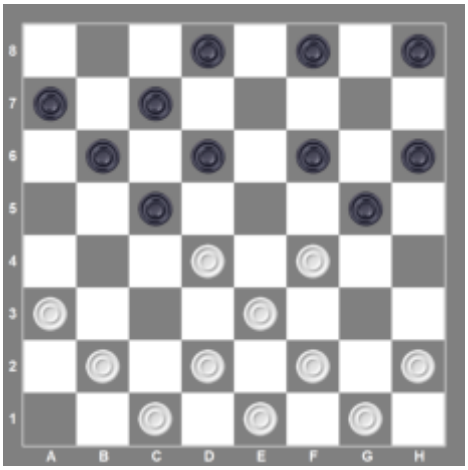

7. bc3!
Авторы проанализировали две возможности: **I. 7. … fe7?, II. 7. … hg7**.

ВОЗМОЖНОСТЬ I. 7. … fe7

7. … fe7 8. fe5! df4 9. cb4 ed6.
Проигрывает 9. … cd6? 10. fg3 ba5 11. gc7 ae5 12. hg3 db6 13. ef4 ge3 14. df8 ba5 15. fb4 ac3 16. cd2 X.
10. hg3 fh2 11. fg3 hf4 12. de5 ff2 13. ee5 df4 14. bb8 fe3 15. df4 ge3 16. bg3!! bc5 17. gh4! ab6!
(Конечно, предложенный ход проигрывает, но требуется играть точнее).
Авторы рассматривают явно слабые продолжения: I. 17. … hg7?? 18. hf2!! cd4 19. ab4 ab6 20. bc5 ed2 21. c1:e3 dc3 22. ca7 cb2 23. ab8 ba1 24. fh4 X и II. 17. … dc7? 18. he7 cd6 19. ef8 de5 20. fb4 ef4 21. bc5 hg5 22. cf2X.

18. hf6! ba5 19. fd4 ab4 20. df2! bc3 21. fa7!
После 21. … fb6? следует 22. cb2 с ничьей.
21. … cb2 22. ab4 ba1 23. bc5 af6 24. ab8 fc3 25. cb6 cg7 26. ba7 ga1 27. bh2 ag7 28. ab8 gf8 29. hf4 fg7 30. fd6 gd4 31. cd2 df6 32. dg3 fh4 33. ge1 hf6 34. de3 с выигрышем**.**

ВОЗМОЖНОСТЬ II. 7. … hg7

7. … hg7 8. ab4!!
Авторы предлагают играть **8. fg3?**
Нельзя 8. fe5 df4 9. cb4 cd6! 10. ba5 dc7 11.fg3 fe7 12.ge5 df4 13.ef2 gh4 14. eg5 hf4 X.
8. … gh4 9. fg5 hf2 10. ge7 df6 11. eg3 de5 12. gh4 cd6 13. hg5!
В партии Э. Мурсалов – М. Фазылов из XLIII чемпионата СССР (Таллинн, 1983 г.) игра продолжалась: 13. hg3 hg5 14. gh2 gh6 15. gf4 eg3 16. hf4 ba5 17. db6 ac5 18. cd4 de5 19. db6 eg3 20. hf2 ac7 21. ed4 gf4 22. de3 fd2 23. ce3 hg5 24. fg3 cd6 25. gf4 gh4 26. ab4 hg3 27. fh2 с ничьей.

13. … hf4 14. ee7 ce3 15. ec5 bb2 16. dd6 ba1 17. dc7 ab6!
В партии М. Фазылов – А. Кандауров из турнира «Звёзды Самарканда», 1982 г., последовало: 17. … ac3 18. cd8 ca5 19. hg3 gh6 20. gf4 ac3 21. dh4 cd4 22. ab4 da1 23. bc5 ac3 24. cd6 ca5 25. cd2 ae1 26. fg5 hf4 27. gf2 eg3 28. hf2 fg7 29. dc7 gf6 30. cb8 с выигрышем.

18. ca5 ae5 19. ab6 eb8 20. cd2 gh6 21. de3 hg5 22. gf2 gh4 23. ba7 fe7 24. ab4 ef6 с ничьей.
Вернемся к предлагаемому мной продолжению.
8. … ca3 9. fg3 bc5 10. db6 ca5 11. gh4 ab6 12. gf2!
Можно 12. hg3 bc5 13. cd4! X.

12. … bc5 13. cd4 ab4 14. db6 bc3 15. db4 aa7 16. ed2 dc7 17.cb2 ab6 18. bc3 с выигрышем. Итак, ход **7. … hg7?** ведёт к проигрышу чёрных, а в связи с этим разветвление после хода **6. … bc7??** Проигрывает.

Анализ был проведён и записан в 2013 году. Недавно Юрий Кириллов напомнил в другой трактовке продолжения: 1. cd4 dc5 2. bc3 fg5 3. cb4 gf6 4. bd6 ec5 5. gf4 cd6 6. ab2 hg7 7. bc3 bc7??, что данный ход ведёт к проигрышу после 8. ab4!

Все о русских шашках и не только...

Отдел ведет
Арон ЗЛОБИНСКИЙ, мастер спорта

Избранные композиции Исера Купермана

Украшением творчества И.Купермана являются *комбинации* , встретившиеся в партиях и аналитических работах , а также в немногочисленных композициях гроссмейстера. Приводим некоторые из них , которые поражают своей глубиной и оригинальностью решения.

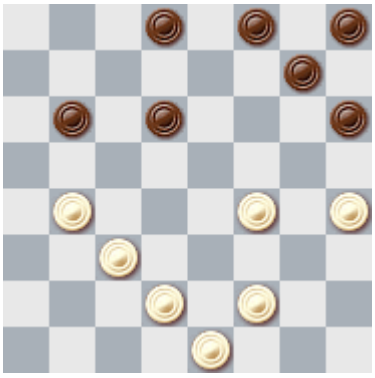

1.fe5! df4 2.de3 fd2 3.ba5 db4 4.ac7 db6 5.hg5 hf4 6.fe3 fd2 7.ec7 x.

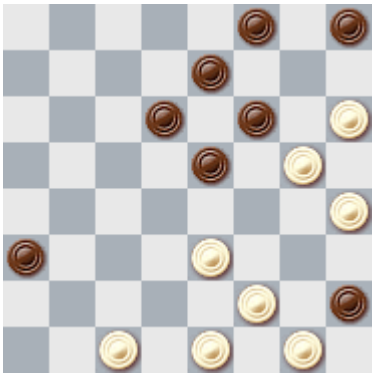

1.ef4! eg3 2.cb2 ac1 3.fe3 ef4 4.hf2! fh4 5.fg3 hf2 6.ec7 x.

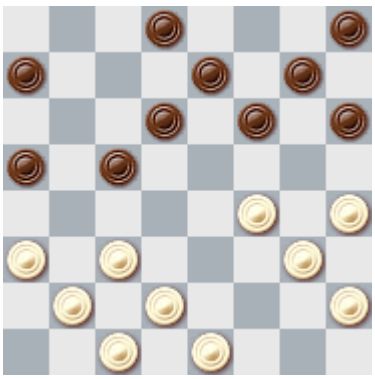

1.cb4 aa1 2.fe5 fd4 (2. . . df4 3.ge5 fd4 4.hg5 hf4 5.cb2 ac3 6.dd2 x) **3.hg5 hf4 4.gc7 db6 5.cb2 ac3 6.dh6 x.**

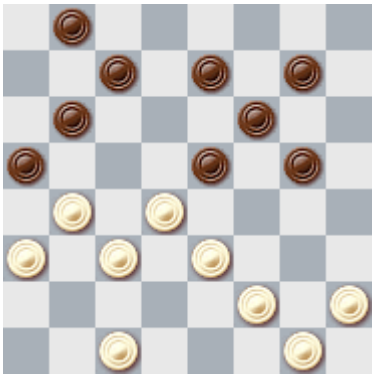

1.ef4!! ee1 2.gf2! eh4 3.hg3 hc5 4.bd2 x.

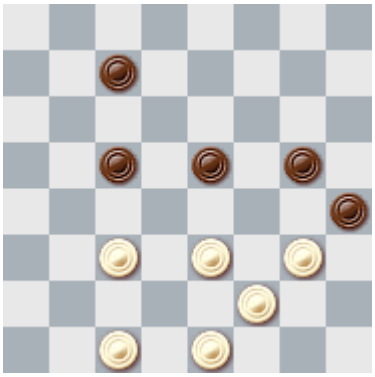

1.cd4 ec3 2.ef4 gg1 3.cd2 hf2 4.db8 x.

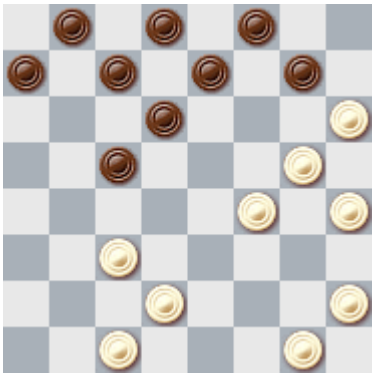

1.cd4! ce3 2.fe5 df4 3.gf6 ge5 4.hg7 fh6 5.hg3 fh2 6.df8 x.

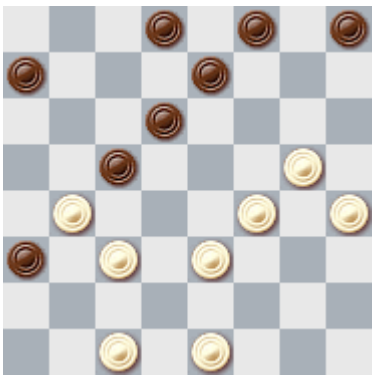

1.gf6! eg5 2.hf6!! fg7 3.fe7! df6 4.ed4 cg5 5.ed2 ac5 6.cd4 x.

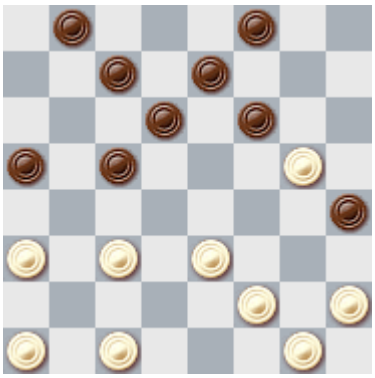

1.cb4! ac3 2.fg3! hd4 3.cb2 fh4 4.hg3 hf2 5.ge3 df2 6.be1 x.

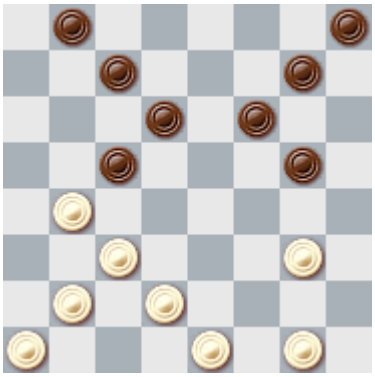

1.gf4!! ga3 2.cd4 ce3 3.ef2 ac5 4.fg5 x.

1.de5 ac3 2.ed6! dc7? 3.ab2!! ca1 4.ed2 ce5 5.dc3 ab6 6.ef4 ge3 x.
Фрагмент из партии.

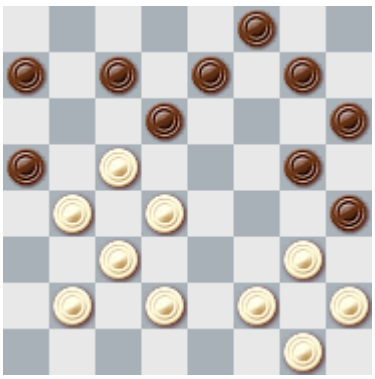

1.cb6! ac5 2.gf4 ge3 3.fh8 x.
Фрагмент из партии.

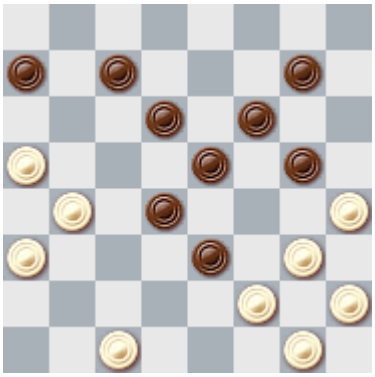

1.gf4! ee1 2.cd2! ec1 3.gf2 eg3 4.hg1 x.

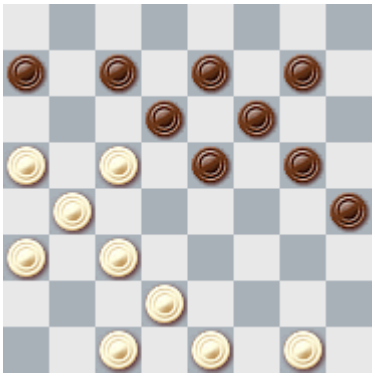

1.cd4! ec3 2.ab6 ca5 3.ef2 cg3 4.gh2 ac3 5.hf8 db4 6.ac5 x.

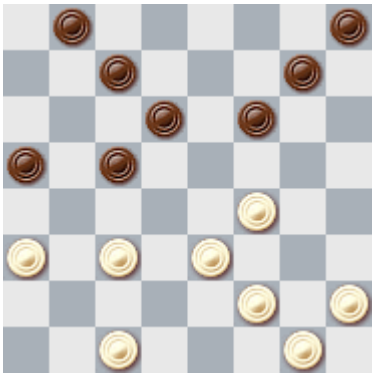

1.fg5! fh4 2.cd4! cb6 (2. . . hg3 3.dd8 ge1 4.dh4 x) **3.ef4 cg5 4.ab4 ac3 5.ed2 cg3 6.ha7 x.**

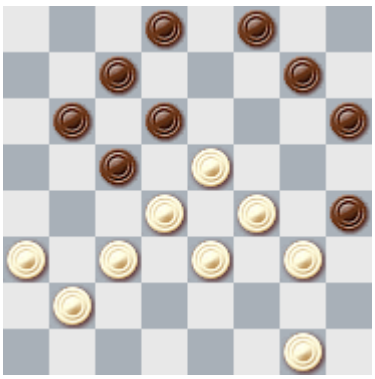

1.cb4! hf2 2.fg5 hd2 3.gc1 ce3 4.bc3 df4 5.cd4 ec5 6.bb8 x.
Фрагмент из партии И.Куперман - Б.Миротин,1947г.

Читательская почта

В отделе А. Злобинского "Все о русских шашках и не только..." **"ШИ" - №12**, 2014 г. стр.29, рассматривается партия С.Власов - И.Куперман, полуфинал XIV чемпионата СССР, 1953г.

Хочу уточнить некоторые моменты этого поединка.

С.Власов - И.Куперман

Полуфинал XVI первенства СССР, 1953

1.c3-d4 f6-g5 2.d4-c5 b6:d4 3.e3:c5 d6:b4 4.a3:c5 g5-f4 5.g3:e5 c7-b6 6.c5-d6 e7:c5 7.h2-g3 d8-e7 8.g3-f4 b6-a5 9.f2-g3 c5-b4 10.b2-c3 a7-b6
[10...b4-a3 11.g3-h4 b8-c7 12.a1-b2 a7-b6 13.c3-d4 c7-d6 14.e5:c7 b6:d8

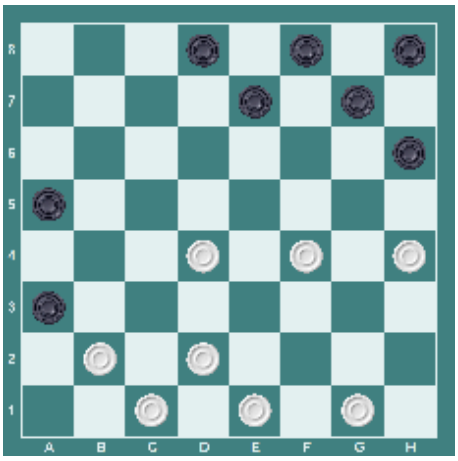

15.b2-c3 e7-f6? (Этот ход проигрывает. Следовало играть *15...g7-f6=*)
16.d4-c5?
[Упускает победу. Выигрывало 16.h4-g5!! f6:h4 17.d4-c5 f8-e7
[17...g7-f6 18.c3-b4 a5:c3 19.d2:b4 d8-c7 (*19...f6-g5 20.f4-e5 h4-g3 21.e5-d6 g5-h4 22.b4-a5 x*) 20.b4-a5 x]
18.c3-b4! a5:c3 19.d2:b4 d8-c7 20.b4-a5 e7-d6 21.c5:e7 g7-f6 22.e7:g5 h4:f6 23.e1-d2 x]
16...f8-e7? (Проигрывает. Ничья была после *16...f6-g5 17.h4:f6 g7:g3 18.g1-h2 d8-e7 19.h2:f4 e7-d6 20.c5:e7 f8:d6=*) 17.c3-b4? (Упускает выигрыш. Следовало играть *17.h4-g5! f6:h4 18.c3-b4 a5:c3 19.d2:b4 d8-c7 20.b4-a5 e7-d6 21.c5:e7 g7-f6 22.e7:g5 h4:f6 23.e1-d2 x*)

17...a5:c3 18.d2:b4 f6-g5 19.h4:f6 g7:g3 20.g1-h2 (*20.b4-a5 e7-d6 21.c5:e7 d8:f6=*) 20...g3-f2 21.e1:g3 h6-g5=]

11.a1-b2 b4-a3 12.d2-e3 b6-c5 13.g1-f2 c5-b4 14.e1-d2 b8-a7 15.e5-d6 e7:c5 16.g3-h4 g7-f6

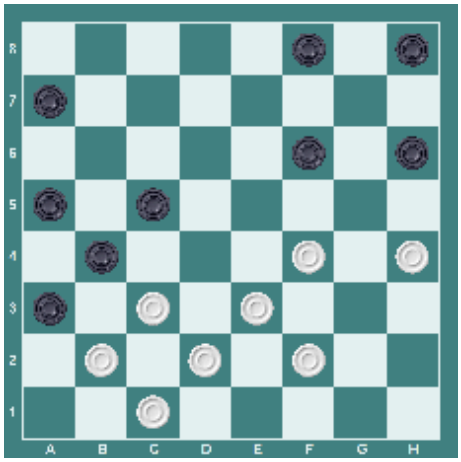

17.c3-d4

[Не проигрывает и 17.f4-e5 f6:d4 18.c3:e5 h8-g7 19.f2-g3
[Можно 19.e3-f4 f8-e7 20.f2-e3! (Плохо *20.e5-d6? b4-c3 x*) 20...e7-d6 (*20...e7-f6 21.e3-d4 c5:g5 22.e5-d6 g5-f4 23.d6-c7=*) 21.e5:c7 c5-d4 22.e3:c5 b4:b8 23.d2-c3 g7-f6 24.f4-e5 f6:d4 25.c3:e5=]
19...f8-e7 20.e3-f4 (*20.g3-f4 e7-f6 21.e3-d4 c5:g5 22.e5-d6=*) 20...c5-d4 21.e5:c3 e7-d6 22.d2-e3! (Нельзя *22.h4-g5?* из-за *d6-e5 23.f4:d6 h6:h2 x*) 22...b4:d2 23.b2-c3 d2:b4 24.c1-b2 a3:c1 25.e3-d4 c1:g5 26.h4:h8=]

Владимир Дижак, г.Львов, Украина

Анонс следующего номера

- Чемпионат по классическим русским шашкам.
- Чемпионат по быстрым стоклеточным шашкам.
- Материалы по стоклеточным, русским и бразильским шашкам.
  И другое...

Ваши пожелания и замечания:
М.Стругач – markstr@rambler.ru; markstrugach@gmail.com; 054 – 4408256