ШАШЕЧНЫЙ ИЗРАИЛЬ

1

ЯНВАРЬ

2012

СОДЕРЖАНИЕ

1. Я.Шаус. Жизнь, отданная шашкам 3
2. Календарь соревнований на 2011 г. 4
3. Рейтинги на 1.01.2011 5
4. Сообщение квалифкомиссии ФШИ 8
5. Ф.Вассерман. Названы имена лучших 9
6. Ф.Вассерман. Кубки Федерации 17
7. Ф.Вассерман. На пьедестале тренер и его ученик! 20
8. Н.Навасардян. Обзор партий с турнира в Петах-Тикве 21
9. Ю.Резник. Уходят близкие нам люди 25
10. В.Маламед. "Живут во мне воспоминания" 31
11. М.Цветов. Композиция 33
12. Ю.Резник. Бразильские шашки 35
13. Анонс следующего номера 40

№1 (73) 2012 г.

Издается Федерацией шашек Израиля с января 2006 года,
президент ФШИ **Ю.Гольдштейн**

Выходит 1 раз в месяц.

Редакционная коллегия:

М.Стругач (главный редактор),
Ф.Вассерман, В.Маламед, Е.Соркина, Э.Фагель, Я.Шаус

Ваши пожелания и замечания :
М.Стругач – markstr@rambler.ru ; markstrugach@gmail.com; 054 – 4408256

28.04.1933 - 22.01.2012

Жизнь, отданная шашкам

Увы, израильское шашечное сообщество не молодеет. Многие из старых друзей уже навсегда покинули нас. В январе на 79-году жизни ушел Эрлен Померанец. Мы никогда не задумывались о его возрасте, хотя он был старше большинства из нас.

Никому не приходило в голову подсчитывать, сколько ему лет, потому что во всех израильских турнирах он – без скидок на статус ветерана - претендовал на самые высокие места. А в 2010 году сделал «дубль», выиграв чемпионаты страны по русским и стоклеточным шашкам и став национальным гроссмейстером! Трудно поверить, что в какой-либо стране кто-нибудь повторит это уникальное достижение. Удивляли не только его спортивные результаты, но и феноменальная память, работоспособность, широкий круг интересов. Эрлен Померанец постоянно следил за политическими новостями, много читал, особенно интересовался историей.
На склоне лет он начал писать воспоминания о своей шашечной жизни. А ему было что рассказать.

Эрлен Померанец – живая история стоклеточных шашек в СССР. Как шашист он сформировался на Украине, которая в то время была сильнейшей шашечной республикой. В 1950-е годы Померанец участвовал в первых чемпионатах страны, встречался со всеми выдающимися шашистами Советского Союза. В 1961 году стал бронзовым призером чемпионата СССР. Партии Померанца вошли во многие учебники.

Он долго сочетал выступления в турнирах с работой инженера. В конце концов перешел на тренерскую работу и полностью сосредоточился на своей любимой игре. В Израиль Эрлен Померанец прибыл с репутацией классика. Молодые шашисты, которым в стране исхода не довелось встретиться с ним за доской, с понятной робостью садились играть против него.

Будучи уже немолодым человеком, Эрлен Померанец с огромным интересом участвовал в обсуждении всех шашечных проблем, тренировал детей, довел своего внука Илью до уровня сильного мастера, сотрудничал в журнале «Шашечный Израиль». В Федерации шашек Израиля он выполнял важные обязанности председателя квалификационной комиссии, составлял списки рейтингов. Жил с полной отдачей, занимался тем, что любил, не обращал внимания на рекомендации, которые, возможно, улучшили бы его здоровье. Всем нам казалось, что его силы, огромная энергия неистощимы...
Он прожил счастливую жизнь. А нам будет очень не хватать его.

Яков Шаус, национальный гроссмейстер

Федерация шашек Израиля и журнал "Шашечный Израиль" приносят искренние соболезнования родным и близким...

***

Календарь соревнований на 2012 год в Израиле

Во все турниры Федерации шашек Израиля допускаются только шашисты, уплатившие годовой членский взнос - 100 шекелей (для пенсионеров, инвалидов, безработных, военнослужащих, учащихся, репатриантов первого года – 50 шекелей).

Русские шашки		
Чемпионат среди женщин	11 февраля	Тель-Авив
Чемпионат по быстрым шашкам	18 февраля	Хайфа
Турнир кандидатов	10 марта	Хайфа
Первая лига (отбор к высшей лиге)	24 марта	Хайфа
Высшая лига (муж)	2,9,23 июня	Хайфа\Тель-Авив*2
Чемпионат ветеранов	21 июля	Хайфа
Чемпионат по блицу	1 сентября	Хайфа
Командный чемпионат Израиля	24 ноября	Хайфа
Кубок федерации	22 декабря	Хайфа
Бразильские шашки		
Высшая лига	21 апреля	Хайфа
Чемпионат ветеранов	11 августа	Хайфа
Кубок федерации	22 декабря	Хайфа
Чекерс		
Двоеборье	28 января	Хайфа
Чемпионат Израиля	11 августа	Тель-Авив
Кубок федерации	22 декабря	Хайфа
Стоклеточные шашки		
Турнир кандидатов	28 января	
Первая лига	4,11 февраля	Хайфа \Тель-Авив
Чемпионат по быстрым шашкам	3 марта	Од а Шарон
Чемпионат по блицу	12 мая	Тель-Авив
Чемпионат среди женщин	3 марта	Од а Шарон
Чемпионат ветеранов	30 июня,7 июля	Тель-Авив*2
Высшая лига (муж.)	19,20..26,27 октября	Карней Шомрон
Командный чемпионат Израиля	15 сентября	Од а Шарон
Кубок федерации	22 декабря	Хайфа
Неофициальные соревнования		
Турнир на призы газеты "Сегодня"(64)	28 апреля	Хайфа
Кубок Шломо Борухова	5 мая	Тель-Авив
Турнир "Карней Шомрон" (100)	17 ноября	Карней Шомрон
Турнир на призы посольства Казахстана(64)	8 декабря	Хайфа
Открытое пер-во Петах-Тиквы(100)	14 декабря	Петах-Тиква

Календарь международных соревнованиях можно посмотреть на сайтах ФМЖД:
100 - http://fmjd.org/?p=calend&year=2012
64 - http://cockfromarock.narod.ru/shashki/Calendar_2012_rus.jpg

Рейтинг-листы на 1.01.2012

м-64 **Федерация шашек Израиля**

Список А				**Список А** (прод.)		
Фамилия, имя	**Рейтинг**	**Звание**		**Фамилия, имя**	**Рейтинг**	**Звание**
Савченко Константин	2703	НГР		Футлик Роман	2411	КНМ
Гантман Александр	2642	НГР		Белкин Михаил	2398	МС
Явельберг Залман	2587	НМ		Гольдштейн Юрий	2393	МС
Шварцман Алекс	2584	НГР		Ешурин Семен	2391	НМ
Померанец Эрлен	2571	НГР		Стругач Марк	2370	НМ
Чечиков Виктор	2571	НМ		Мунк Роман	2362	КМС
Капелюшников Борис	2570	НМ		Готлинский Владимир	2360	МС
Резник Юрий	2559	НМ		Борохов Шломо	2360	МС
Померанец Илья	2547	НМ		Белорицкая Нинель	2349	МС
Фазылов Маркиэл	2526	МГР		Розен Лина	2340	КНМ
Ганопольский Дмитрий	2519	МФ		Кузнец Леонид	2337	НМ
Навасардян Норайр	2518	НМ		Темина Марьяна	2328	НМ
Шафир Виталий	2517	НМ		Даян Григорий	2310	КМС
Шавель Макс	2494	ММ		Зинштейн Арон	2290	КМС
Четвериков Виктор	2487	2/2БНМ		Мужиковский Григорий	2289	КМС
Кириллов Юрий	2482	МГР		Райх Ротем	2272	КНМ
Шаус Яков	2476	НГР		Басс Зяма	2262	МС
Александрова Зинаида	2470	МГР		Гончаров Виктор	2258	КМС
Дорфман Гедалий	2464	МС		Бежашвили Ирма	2251	КМС
Рубинштейн Евгений	2461	1/2БНМ		Цейтлин Нона	2248	КМС
Григоривкер Игорь	2420	ГР		Пахманов Павел	2248	ПНМ
Шапиро Леонид	2420	КНМ		Гантман Фаддей	2229	ПНМ
Раковщик Михаил	2419	КНМ		Нагиев Рашид	2228	I
Крейдлин Александр	2417	1/2БНМ		Раковицкий Григорий	2171	I
Соркина Елена	2415	НГР		Темин Зелиг	2151	КМС
Левин Владимир	2414	ПМС				

Список А (по алфавиту)						
Фамилия, имя	**Рейтинг**	**Звание**		**Фамилия, имя**	**Рейтинг**	**Звание**
Александрова Зинаида	2470	МГР		Пахманов Павел	2248	ПНМ
Басс Зяма	2262	МС		Померанец Илья	2547	НМ
Бежашвили Ирма	2251	КМС		Померанец Эрлен	2571	НГР
Белкин Михаил	2398	МС		Райх Ротем	2272	КНМ
Белорицкая Нинель	2349	МС		Раковицкий Григорий	2171	I
Борохов Шломо	2360	МС		Раковщик Михаил	2419	КНМ
Ганопольский Дмитрий	2519	МФ		Резник Юрий	2559	НМ
Гантман Александр	2642	НГР		Розен Лина	2340	КНМ
Гантман Фаддей	2229	ПМС		Рубинштейн Евгений	2461	1/2БНМ
Гольдштейн Юрий	2393	МС		Савченко Константин	2703	НГР
Гончаров Виктор	2258	КМС		Соркина Елена	2415	НГР
Готлинский Владимир	2360	МС		Стругач Марк	2370	НМ
Григоривкер Игорь	2420	ГР		Темин Зелиг	2151	КМС
Даян Григорий	2310	КМС		Темина Марьяна	2328	НМ
Дорфман Гедалий	2464	МС		Фазылов Маркиэл	2526	МГР
Ешурин Семен	2391	НМ		Футлик Роман	2411	КНМ
Зинштейн Арон	2290	КМС		Цейтлин Нона	2248	КМС
Капелюшников Борис	2570	НМ		Четвериков Виктор	2487	2/2БНМ
Кириллов Юрий	2482	МГР		Чечиков Виктор	2571	НМ
Крейдлин Александр	2417	1/2БНМ		Шавель Макс	2494	ММ
Кузнец Леонид	2337	НМ		Шапиро Леонид	2420	КНМ
Левин Владимир	2414	ПНМ		Шаус Яков	2476	НГР

Мужиковский Григорий	2289	КМС		Шафир Виталий	2517	НМ
Мунк Роман	2362	КМС		Шварцман Алекс	2584	НГР
Навасардян Норайр	2518	НГР		Явельберг Залман	2587	НМ
Нагиев Рашид	2228	I				

Список Б				**Список Б** (прод.)		
Фамилия, имя	**Рейтинг**	**Звание**		**Фамилия, имя**	**Рейтинг**	**Звание**
Аврутин Юрий	2250	КМС		Марголина София	2250	КМС
Аксельрод Анатолий	2439	МС		Мейров Асаф	2250	МС
Альшанецкий Михаил	2623	НГР		Мирочник Ицхак	2270	КМС
Амиров Максим	2394	МС		Молдавский Григорий	2314	МС
Арустамов Юрий	2615	МГР				
Балк Михаил	2428	МС		Пинхасов Лев	2579	НМ
				Пинхасов Элис	2225	I
Беркман Яков	2238	КМС		Плоткин Борис	2449	МФ
Бершадь Анатолий	2231	КМС		Погорельский Михаил	2275	I
Вайнрух Ян	2499	НМ		Полевой Александр	2388	КМС
Вайсман Игорь	2304	КНМ		Поляк Семен	2245	КМС
Вигасин Михаил	2473	МС		Прайс Сергей	2214	I
Виленский Валерий	2350	НМ		Прокупец Руфин	2401	МФ
Витин Михаил	2411	1/2БНМ		Пузис Геннадий	2481	МС
Волох Роман	2229	I		Рабинович Эдуард	2489	НГР
Гильбурт Семен	2220	I		Радовицкая Ольга	2365	МС
Гинзбург Михаил	2341	I		Рафаилович Полина	2207	КМС
Гозман Григорий	2216	КНМ		Розенблат Яков	2270	КМС
Голубицкий Ефим	2302	КНМ		Сарвер Владимир	2353	КМС
Гольдштейн Шакед	2263	I		Софиев Габи	2246	КМС
Гончаров Сергей	2413	КНМ		Свидло Андрей	2251	I
Горбунов Владимир	2291	КМС		Сегал Наум	2349	КНМ
Горконов Ян	2213	I		Сейтумеров Ватанг	2350	КНМ
Гринблат Илья	2533	НМ		Спектор Жанна	2261	НМ
Давтян Марта	2308	КМС		Табачник Семен	2258	КНМ
Датель Арье	2272	КМС		Темин Алан	2313	КМС
Джафаров Илал	2350	МС		Темина Вероника	2169	I
Залецкий Мишель	2251	I		Томбак Семен	2454	НМ
Залецкий Рон	2251	I		Уманский Андрей	2470	НМ
Зеликман Арон	2353	МС		Хавкин Александр	2338	МС
Зильберман Элла	2391	МС		Хмара Полина	2284	МС
Кетилов Марина	2275	I		Цветов Михаил	2394	МФ
Килимник Михаил	2234	КМС		Чеповецкий Асаф	2273	КНМ
Коган Анатолий	2228	I		Черкасский Ефим	2335	МС
Колесников Роман	2483	НМ		Шабшай Михаил	2545	ММ
Кравченко Юрий	2284	КМС		Шапиро Артур	2246	КМС
Кучинский Михаил	2489	НМ		Шварц Михаил	2251	КНМ
Лайхтман Юрий	2467	НМ		Шварцман Игорь	2250	КНМ
Левинтан Альберт	2365	КМС		Шмаглит Лев	2130	КМС
Лившиц Евгений	2307	I		Шнитман Геннадий	2161	I
Липканский Дмитрий	2350	МС		Шпицнадель Зиновий	2530	НМ
Липовский Иосиф	2308	МС		Эльтерман Эдуард	2215	МС
Лифшиц Виталий	2249	КМС		Энглер Александр	2245	МС
Маламед Владимир	2501	МС		Этлендер Марк	2303	КМС

м-100 **Федерация шашек Израиля**

Список А				Список А (по алфавиту)		
Фамилия и имя	**Рейтинг**	**Звание**		**Фамилия и имя**	**Рейтинг**	**Звание**
Навасардян Норайр	2644	НГР		Александрова Зинаида	2433	МГР
Шаус Яков	2641	НГР		Бежашвили Ирма	2236	КМС
Гантман Александр	2612	НГР		Борохов Шломо	2444	МС
Померанец Эрлен	2593	НГР		Ботерашвили Ашот	2245	МС
Стругач Марк	2580	НМ		Гантман Александр	2612	НГР
Фельдман Борис	2554	НМ		Гозман Григорий	2313	КНМ
Молдавский Григорий	2533	НМ		Гольдштейн Юрий	2494	НМ
Готлинский Владимир	2524	МС		Гончаров Виктор	2285	КНМ
Прокупец Руфин	2508	МФ		Готлинский Владимир	2524	МС
Фазылов Маркиэл	2506	МГР		Григоривкер Игорь	2309	КНМ
Шавель Макс	2497	ММ		Даян Григорий	2350	КМС
Гольдштейн Юрий	2494	НМ		Джафаров Илал	2492	НМ
Русановский Сергей	2492	НМ		Ешурин Семен	2350	НМ
Джафаров Илал	2492	НМ		Зильберман Элла	2460	МС
Плоткин Борис	2490	МФ		Зинштейн Арон	2302	КНМ
Шабшай Михаил	2483	ММ		Крейдлин Александр	2404	КНМ
Томбак Семен	2473	НМ		Лиссон Арье	2431	МС
Шварцман Алекс	2469	НГР		Модзвгришвили Иосиф	2343	МС
Зильберман Элла	2460	МС		Молдавский Григорий	2533	НМ
Чеповецкий Асаф	2455	КНМ		Мужиковский Григорий	2254	КНМ
Борохов Шломо	2444	МС		Мунк Роман	2382	КНМ
Александрова Зинаида	2433	МГ		Навасардян Норайр	2644	НГР
Соркина Елена	2432	НГР		Плоткин Борис	2490	МФ
Лиссон Арье	2431	МС		Поляк Семен	2271	КМС
Померанец Илья	2407	1/2БНМ		Померанец Илья	2407	1/2БНМ
Крейдлин Александр	2404	КНМ		Померанец Эрлен	2593	НГР
Тенцер Копель	2397	1/2БНМ		Прокупец Руфин	2508	МФ
Шапиро Артур	2382	1/2БНМ		Раковицкий Григорий	2232	I
Мунк Роман	2382	КНМ		Резник Юрий	2348	МС
Шафир Виталий	2376	МС		Русановский Сергей	2492	НМ
Даян Григорий	2350	КМС		Сафиев Габи	2301	КМС
Ешурин Семен	2350	НМ		Соркина Елена	2432	НГР
Резник Юрий	2348	МС		Стругач Марк	2580	НМ
Модзвгришвили Иосиф	2343	МС		Темина Марьяна	2330	КНМ
Темина Марьяна	2330	КНМ		Тенцер Копель	2397	1/2БНМ
Гозман Григорий	2313	КНМ		Томбак Семен	2473	НМ
Григоривкер Игорь	2309	КНМ		Фазылов Маркиэл	2506	МГР
Зинштейн Арон	2302	КНМ		Фельдман Борис	2554	НМ
Сафиев Габи	2301	КМС		Чеповецкий Асаф	2455	КНМ
Гончаров Виктор	2285	КНМ		Шабшай Михаил	2483	ММ
Шапиро Леонид	2280	КМС		Шавель Макс	2497	ММ
Поляк Семен	2271	КМС		Шапиро Артур	2382	1/2БНМ
Мужиковский Григорий	2254	КНМ		Шапиро Леонид	2280	КМС
Ботерашвили Ашот	2245	МС		Шаус Яков	2641	НГР
Бежашвили Ирма	2236	КМС		Шафир Виталий	2376	КНМ
Раковицкий Григорий	2232	I		Шварцман Алекс	2469	НГР
Шмаглит Лев	2194	КМС		Шмаглит Лев	2194	КМС
Энглер Александр	2191	МС		Энглер Александр	2191	МС

Список Б

Фамилия и имя	**Рейтинг**	**Звание**
Аврутин Юрий	2298	КМС
Аксельрод Анатолий	2360	МС

Список Б (прод.)

Фамилия и имя	**Рейтинг**	**Звание**
Рабинович Эдуард	2654	НГР
Радовицкая Ольга	2368	МС

Альшанецкий Михаил	2502	НГР
Амиров Максим	2311	МС
Балк Михаил	2401	МС
Белорицкая Нинель	2263	МС
Березовский Альберт	2319	КМС
Ван Дер Берг Ариан	2483	НМ
Виленский Валерий	2466	БНМ
Витин Михаил	2446	3/2БНМ
Гантман Фаддей	2254	ПМС
Гендлерман Абрам	2504	НГР
Голубицкий Ефим	2202	КМС
Гончаров Сергей	2385	БНМ
Гордон Евгений	2533	НМ
Датель Арье	2252	КМС
Койфман Игорь	2513	МГР
Колесников Роман	2314	НМ
Кузнец Леонид	2396	НМ
Лайхтман Юрий	2387	НМ
Лившиц Евгений	2283	КМС
Липканский Дмитрий	2350	МС
Малаев Георгий	2359	БНМ
Маламед Владимир	2450	МС
Мейров Асаф	2420	МС
Наринский Михаил	2389	БНМ
Нозик Григорий	2299	КНМ
Пинхасов Лев	2415	НМ

Разилов Анатолий	2275	КМС
Рафайлович Полина	2246	КМС
Рогов Олег	2427	2/2БНМ
Розен Лина	2231	КМС
Розенблат Яков	2177	КНМ
Савченко Константин	2451	НГР
Сегал Наум	2324	КНМ
Сейтумеров Ватан	2339	КМС
Слободской Лев	2565	ММ
Спектор Жанна	2265	НМ
Табачник Семен	2254	КНМ
Темин Зелык	2222	КМС
Темина Вероника	2200	КМС
Тепер Ариан	2347	КМС
Трайтелович Владимир	2513	НГР
Хавкин Александр	2339	МС
Цветов Михаил	2337	МФ
Целенчук Вячеслав	2358	МС
Челак Вера	2452	МС
Черкасский Ефим	2295	МС
Шайкис Игорь	2434	МС
Шехмейстер Иосиф	2441	МС
Шпицнадель Зиновий	2421	МС
Эклин Марк	2214	КМС
Эльтерман Эдуард	2322	МС
Эндлин Александр	2342	МС
Явельберг Залман	2435	МС

Сообщение

Квалификационной комиссии Федерации шашек Израиля

В соответствии с требованиями Спортивной классификации ФШИ по шашкам по итогам соревнований, проведенных в 2011 году, присвоены звания НГР, НМ и КНМ, а также зачтены баллы для присвоения звания национального мастера кандидатам в национальные мастера.

ШАШКИ-64

НАЦИОНАЛЬНЫЙ МАСТЕР (НМ)

Чечиков Владимир

КАНДИДАТ В НАЦИОНАЛЬНЫЕ МАСТЕРА (КНМ)

Готлинский Владимир

1/2БНМ

Белкин Михаил
Григоривкер Игорь

Примечание:

Для присвоения КНМ звания НМ выполнить норму НМ, или 2БНМ, или БНМ+2/2БНМ и достичь рейтинга не ниже (>=) 2450.

ШАШКИ-100

НАЦИОНАЛЬНЫЙ МАСТЕР (НМ)

Гольдштейн Юрий

КАНДИДАТ В НАЦИОНАЛЬНЫЕ МАСТЕРА (КНМ)

Григоривкер Игорь

1/2БНМ
(Выполнение нормы НМ в соревновании по быстрым шашкам)

Лиссон Арье
Тенцер Копель

Примечание:
Для присвоения КНМ звания НМ выполнить норму НМ, или 2БНМ, или БНМ+2/2БНМ и достичь рейтинга не ниже (>=) 2450.

*Рейтинги и сообщение квалифкомиссии, как всегда накануне нового года, подготовил председатель квалифкомиссии **Эрлен Померанец**. Увы, это оказался последний материал Э.Померанца. 22 января 2012 его не стало ...*

Названы имена лучших

Феликс ВАССЕРМАН

В северной столице Израиля на отчетно-выборном собрании ФШИ были подведены **итоги 2011 года** по различным номинациям.

Лучшим шашистом 2011 года,

бесспорно, назван национальный гроссмейстер **Константин Савченко (Тель-Авив)** (на фото справа, а чек ему вручает президент ФШИ Юрий Гольдштейн), который в

шестой раз подряд стал чемпионом Израиля по русским шашкам. Кроме этого К.Савченко выиграл чемпионат страны по быстрым шашкам, блицу, стал победителем в командном первенстве и фестивале "Хайфа-2011".

Лучшим игроком на 100-клеточной доске

стал национальный гроссмейстер из Хайфы **Норайр Навасардян**, который в четвертый раз выиграл звание чемпиона Израиля. Кроме того, Н.Навасардян вместе с матерами спорта В.Готлинским и М.Стругачом, после 12-летнего перерыва, вернул северной столице золотые медали чемпионов страны в командном зачете.

Лучшим на 64-х клеточной доске

назван национальный гроссмейстер **Александр Гантман (Нацрат-Илит)**. Александр вернул себе звание чемпиона страны по бразильским шашкам, поднялся на высшую ступень пьедестала почета на командном чемпионате по русским шашкам (показав при этом абсолютно лучший результат) и на фестивале "Хайфа-2011".

К традиционным на этот раз была прибавлена номинация **"За лучший результат за рубежом"**.

Здесь лауреатом стал национальный гроссмейстер **Яков Шаус (Гиватаим)**, прекрасно выступивший на чемпионате Европы среди ветеранов в Риге, где занял четвертое место в итоговом зачете и второе - в категории 60-70 лет.

Лучшим среди мастеров спорта

признан ведущий раздел "Бразильские шашки" нашего журнала **Юрий Резник**. Ашдодский шашист показал прекрасную игру на "бразильской" доске, как в чемпионатах с различным контролем времени, так и на фестивале "Хайфа-2011".

Лучшим среди кандидатов в мастера спорта

стал **Роман Мунк**. Хайфчанин стал чемпионом страны по стоклеточным шашкам среди кандидатов, а затем, неожиданно для всех, выиграл чемпионат Израиля по чекерс.

Лучшим среди ветеранов

стал 31-кратный чемпион Израиля национальный гроссмейстер **Алекс Шварцман**. Пять бронзовых медалей хайфчанина, завоеванных на чемпионатах по русским и бразильским шашкам, говорят сами за себя!

Лучшим дебютантом

стал мастер спорта **Владимир Готлинский (Мигдаль а-Эмек)**, который достаточно весомо заявил о себе уже в первые дни после приезда на ПМЖ в Израиль. Бывший харьковчанин прекрасно сыграл на фестивале "Хайфа-2011" - победил на первой стоклеточной доске, набрав 9 очков из 10 возможных. В активе В.Готлинского также золотые медали на командном чемпионате Израиля и на VI традиционном казахстанском турнире.

Лучшей среди женщин

на сей раз стала **Зинаида Александрова**. Международный гроссмейстер из Цфата выиграла чемпионат Израиля по русским шашкам и взяла серебро в "стоклетках". Весьма уверенно сыграла З.Александрова на хайфском фестивале, где заняла третье место на бразильской доске.

Лучшим арбитром года

назван судья Высшей категории из Хайфы **Феликс Вассерман**. (*Поскольку этот материал подготовлен самим Ф.Вассерманом, автор счел неэтичным о себе говорить. Между тем, Ф.Вассерман был главным арбитром в 22-х из 26 чемпионатов минувшего года и не получил ни одного замечания или протеста, что говорит о высшей оценке работы судьи! – **"ШИ"***).

Главный олимпийский девиз: важна не победа, а участие!

Игроком, который сыграл в большинстве чемпионатов Израиля 2011 года, стал мастер спорта **Семен Ешурин (Тель-Авив)**, сыгравший в 15-ти из 26-ти официальных турнирах. Причем он играл в состязаниях по четырем видам шашек.

Призом "За шашечное долголетие"

удостоен **Павел Львович Пахманов (Хайфа)** (на фото слева). Почетный мастер спорта, участник ВОВ, 87-летний ветеран сыграл в 11-ти чемпионатах страны на "малой" доске и в пяти из них финишировал в десятке сильнейших.

В номинации "За популяризацию шашек"

наивысшую оценку получил Марк Стругач (на фото справа), мастер спорта из Кармиэля, чемпион страны 2011 года в командном зачете и победитель первой лиги (100). Он известен не только как хороший игрок, но и как редактор журнала "Шашечный Израиль". Этот журнал пользуется популярностью не только у нас, но и в различных странах Европы, Азии, США, Канады.

По установившейся традиции наш журнал подводит итоги по определению **лучших партий года на "большой" и "малых" досках.**

В "64" отличился молодой мастер спорта, 25-летний студент беэр-шевского университета **Илья Померанец**.

Илья переиграл черными Виктора Чечикова в высшей лиге по русским шашкам.

На 100-клеточной доске победителем среди номинантов определен **Эрлен Померанец**, который выиграл черными у Григория Молдавского на чемпионате страны.

На этой фотографии Эрлен Померанец запечатлен со своей последней медалью...

Еще одна номинация была учреждена Владимиром Маламедом:
"За самый интересный момент в женском чемпионате по русским шашкам"

Приз здесь вручен **Лине Розен (Ришон ле-Цион)** за ход черными (6... cd4) в партии с Зинаидой Александровой.

И наконец впервые была названа номинация **"Лучший в "звездных" турнирах"**. Таких состязаний в прошлом году было пять. Это – турнир памяти Арона Михайловича Дубового (64), а также соревнования на 100-клеточной доске "Карней-Шомрон-2011", на Кубок первого президента ФШИ Шломо Борохова, традиционный казахстанский блицтурнир и Всеизраильский турнир на призы министерства абсорбции. В зачет шли участники, сыгравшие не менее чем в трех турнирах.

Лучшим здесь оказался **Норайр Навасардян**: одно первое место, одно второе и три третьих; второй результат - у А.Гантмана: два первых, по одному – второе, четвертое и восьмое места; а третий - у В.Готлинского: по одному – первое, второе, четвертое и седьмое места.

Кубки Федерации

Феликс ВАССЕРМАН, главный арбитр турниров на кубки федерации

Турнир выиграл ... россиянин!

Так уж случилось, что блицтурниры розыгрышей кубков Федерации шашек Израиля 2011 года по русским и стоклеточным были перенесены на середину января ... 2012 года.

Вместе с турнирами пришлось перенести и отчетно-перевыборное собрание ФШИ, приуроченное к молниеносной игре.

На 64-хклеточной доске спор за победу вели один международный и три национальных гроссмейстера, международный мастер, а также по шесть мастеров спорта и кандидатов в мастера.

На фото (сл. напр.): Алекс Шварцман, Юрий Кириллов, Константин Савченко

В турнире принял участие гость нашей страны - международный гроссмейстер из Нижнего Тагила Юрий Кириллов. Экс-чемпион мира весной прошлого года уже играл в Израиле. Юрий выступал за команду Нацрат-Илита на шашечном фестивале "Хайфа-2011", где показал абсолютно лучший результат – 9.5 очка из 10 возможных!

И на сей раз один из лучших шашистов мира потерял лишь пол-очка, набрав 31 очко из 32-х возможных!

Единственную ничью с Ю.Кирилловым удалось сделать неоднократному чемпиону страны национальному гроссмейстеру К.Савченко (Тель-Авив). Константин отстал от победителя лишь на два очка. В седьмом туре он проиграл многократному чемпиону Израиля Алексу Шварцману (Хайфа), который набрал 24 очка и финишировал на третьем месте.

Интересно заметить, что в чемпионатах 2011 года титулованный гроссмейстер завоевал 6(!) брозовых медалей.

Остальные итоги можно узнать из таблицы.

	Участники	Город	Раз	1	2	3	4	5	6	7	8	9	10	11	12	13	14	15	16	17	О	М
1	Ю.Кириллов	Россия	мгр		1	2	2	2	2	2	2	2	2	2	2	2	2	2	2	2	31	I
2	К.Савченко	Тель-Авив	нгр	1		0	2	2	2	2	2	2	2	2	2	2	2	2	2	2	29	II
3	А.Шварцман	Хайфа	нгр	0	2		2	1	0	1	2	1	1	2	2	2	2	2	2	2	24	III
4	Р.Колесников	Хайфа	м	0	0	0		0	2	2	2	2	2	1	2	2	2	2	1	2	22	4
5	З.Явельберг	К.Ям	м	0	0	1	1		0	0	1	2	2	2	2	2	2	2	2	2	21	5
6	М.Шавель	Тель-Авив	мм	0	0	2	0	2		2	1	0	2	2	0	1	2	2	2	2	20	6
7	В.Шафир	Холон	м	0	0	1	0	2	0		0	1	1	2	2	2	2	2	2	2	19	7
8	Р.Футлик	Нагария	км	0	0	0	1	1	1	2		0	1	2	1	1	2	2	2	2	18	8
9	С.Ешурин	Тель-Авив	м	0	0	1	0	0	0	1	2		1	0	2	0	2	2	2	2	15	9
10	А.Крейдлин	Хайфа	км	0	0	1	0	0	0	1	1	1		1	1	2	1	2	2	2	15	10
11	Е.Соркина	ПетахТиква	нгр	0	0	0	1	0	0	0	0	2	1		2	1	2	2	2	2	15	11
12	Л.Шапиро	Нетания	м	0	0	0	0	1	2	0	1	0	1	0		2	1	2	2	2	14	12
13	В.Левин	К.Ям	м	0	0	0	0	0	1	1	0	2	0	1	0		2	0	2	2	11	13
14	Е.Голубицкий	Хайфа	км	0	0	0	0	0	0	0	0	0	1	0	1	0		2	2	2	8	14
15	Л.Розен	Р.ле Цион	км	0	0	0	0	0	1	0	0	0	0	0	0	2	0		2	0	5	15
16	П.Пахманов	Хайфа	м	0	0	0	1	0	0	0	0	0	0	0	0	0	0	0		2	3	16
17	И.Олескер	Кфар-Саба	км	0	0	0	0	0	0	0	0	0	0	0	0	0	0	2	0		2	17

Чемпион подтвердил класс!

Не менее интересно и напряженно проходили поединки и на "большой" доске. Здесь на старт вышли один национальный гроссмейстер, один мастер ФМЖД, 8 мастеров спорта и 6 кандидатов в мастера.

Накануне пятого тура впереди оказались двое – Элла Зильберман и Юрий Гольдштейн, в активе которых стало по 7 очков из 8 возможных. В следующих двух турах Юрий также одержал победу, а вот в седьмом туре он проиграл Э.Зильберман и на турнирном "экваторе" впереди оказались Н.Навасардян и В.Готлинский, набравшие по 12 очков из 14-ти возможных.

В этот момент разыгрался чемпион Израиля, национальный гроссмейстер Н.Навасардян, одержавший семь побед подряд и за тур до финиша обеспечивший себе первое место.

На фото (сл. напр.): Юрий Гольдштейн, Норайр Навасардян, Владимир Готлинский

В итоге Норайр Навасардян (Хайфа) набрал 27 очков из 30-ти возможных. На три очка от него отстали Владимир Готлинский (Мигдаль а-Эмек) и Юрий Гольдштейн (Карней Шомрон). По дополнительным критериям серебряная медаль досталась северянину, а "бронза" - Юрию Гольдштейну.

	Участники	Город	Раз	1	2	3	4	5	6	7	8	9	10	11	12	13	14	15	16	О	М
1	Н.Навасардян	Хайфа	нгр		1	2	2	1	2	2	2	2	1	2	2	2	2	2	2	27	I
2	В.Готлинский	М.Эмек	м	1		1	2	1	1	2	1	2	2	1	2	2	2	2	2	24	II
3	Ю.Гольдштейн	К.Шомрон	м	0	1		1	2	2	2	0	2	2	2	2	2	2	2	2	24	III
4	Б.Фельдман	Модиин	мФ	0	0	1		1	2	1	2	1	2	2	2	2	2	2	2	22	4
5	С.Томбак	Бат Ям	м	1	1	0	1		1	1	2	1	2	2	0	2	2	2	2	20	5
6	С.Русановский	Тель Авив	м	0	1	0	0	1		2	1	2	2	2	2	1	2	2	2	20	6
7	Г.Молдавский	Р.ле Цион	м	0	0	0	1	1	0		2	2	2	1	1	1	2	2	2	17	7
8	Э.Зильберман	Р.ле Цион	м	0	1	2	0	0	1	0		0	1	1	2	2	2	2	2	16	8
9	К.Тенцер	К.Гат	м	0	0	0	1	1	0	0	2		0	2	2	2	2	2	2	16	9
10	А.Чеповецкий	Хайфа	км	1	0	0	0	0	0	0	1	2		0	1	2	2	2	2	13	10
11	А.Шапиро	Натания	км	0	1	0	0	0	0	1	1	0	2		2	1	1	1	2	12	11
12	В.Гончаров	Холон	км	0	0	0	0	2	0	1	0	0	1	0		2	2	2	2	12	12
13	А.Зинштейн	Кармиэль	км	0	0	0	0	0	1	1	0	0	0	1	0		2	1	2	8	13
14	А.Энглер	Р.ле Цион	м	0	0	0	0	0	0	0	0	0	0	1	0	0		2	2	5	14
15	И.Бежашвили	Тель-Авив	км	0	0	0	0	0	0	0	0	0	0	1	0	0	1		2	4	15
16	Л.Шмаглит	Натания	км	0	0	0	0	0	0	0	0	0	0	0	0	0	0	0		0	16

Фото автора

На пьедестале тренер и его ученик!

Феликс ВАССЕРМАН, главный арбитр турнира

В нашей стране проводятся различные турниры по стоклеточным, бразильским, английским (чекерс) и русским шашкам. Это – чемпионаты, розыгрыши кубков Израиля и Федерации шашек.

А буквально на днях министерство абсорбции провело первый всеизраильский турнир по стоклеточным шашкам.

Большую помощь в организации и проведении соревнований оказал также отдел абсорбции муниципалитета Петах-Тиквы.

В Петах-Тикве за восемь денежных призов вели спор 18 участников из 12-ти городов страны. Среди них пять титулованных гроссмейстеров, а также два мастера ФМЖД, восемь мастеров спорта и три кандидата в мастера. Состязания проводились по швейцарской системе в шесть туров.

Уверенно начал турнир неоднократный чемпион СССР и мира по русским и бразильским шашкам Маркиэл Фазылов из Ришон ле-Циона, одержавший три победы.

За один тур до финиша у М.Фазылова и неоднократного чемпиона страны Норайра Навасардяна (Хайфа) было в активе по 8 очков из 9-ти возможых. Международный гроссмейстер из Ришон ле-Циона в шестом туре встречался со своим земляком, мастером спорта Григорием Молдавским (6 очков), а хайфчанин играл с мастером спорта из Реховота Шломо Бороховым (7 очков).

И М.Фазылов, и Н.Навасардян потерпели фиаско. А это значит, что Ш.Борохов набрал 9 очков из 12-ти возможых, опередил пятерых гроссмейстеров и завоевал все главные трофеи турнира.

Хочется напомнить, что Шломо Борохов был первым (а сейчас является почетным) президентом Федерации шашек Израиля, а также основателем этого популярного вида спорта в нашей стране.

На одно очко от победителя отстали четверо: Маркиэл Фазылов, Норайр Навасардян, мастер спорта Владимир Готлинский (Мигдаль А-Эмек) и Григорий Молдавский (Ришон ле-Цион). По таблице коэффициентов серебряная медаль досталась ученику победителя М.Фазылову, а «бронза» - Н.Навасардяну.

В заветной «восьмерке» также разместились мастера ФМЖД из Реховота Руфин Прокупец и Борис Плоткин и гроссмейстер из Нацрат-Илита Александр Гантман, набравшие по 7 очков.

А "десятку" сильнейших замкнули мастер спорта, президент Федерации шашек Израиля Юрий Гольдштейн (Карней-Шомрон) и 31-кратный(!) чемпион Израиля, гроссмейстер Алекс Шварцман (Хайфа), в активе которых по 6 очков.

Следует также выделить и игру представительниц прекрасного пола, которые набрали по 5 очков. Это – неоднократная чемпионка Израиля, мастер спорта Элла Зильберман (Ришон ле-Цион) и экс-чемпионка СССР, гроссмейстер из Петах-Тиквы Елена Соркина.

На фото (слева напр.): президент ФШИ Юрий Гольдштейн, Норайр Навасардян, победитель Шломо Борохов, Маркиэл Фазылов, гл. судья Феликс Вассерман

На закрытии соревнований всем участникам были вручены золотые памятные медали, призерам - оригинальные кубки, а также восемь денежных премий, которые учредило министерство абсорбции.

Фото автора

Обзор партий с турнира подготовил нг Норайр Навасардян

Н.Навасардян - Р.Прокупец

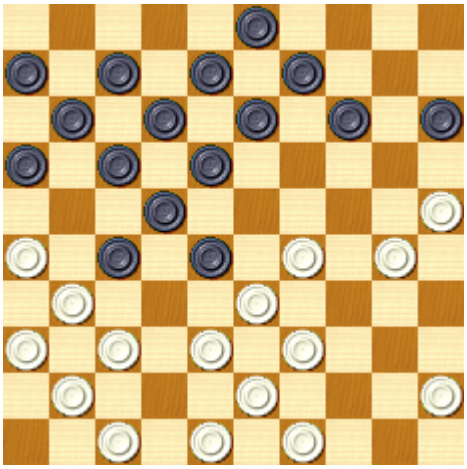

В партии черные "зевнули"
1...1823? 2.2918 1223 3.3934! 2339 4.2520 1535 5.3732 3930 6.3201x
Лучше 1...1420 2.2514 0920 3.3024 0309

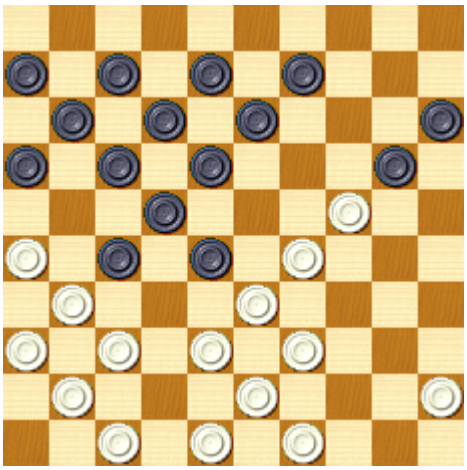

И если белые попытаются перехватить инициативу: 4.2621 (на 4.4540 возможно 2732 5.3827 1823 6.2918 2038 7.4323 1721 8.2628 1335, с преимуществом у черных. Указано В.Готлинским) 4...1726 5.3832 2738 6.4323, то у черных вполне достаточная контригра из-за неудачного длинного фланга соперника.

Небольшой пример на тему "Косвенная защита кола"

А.Шварцман - Н.Навасардян

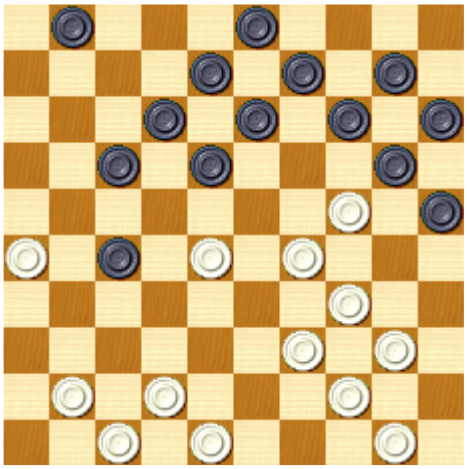

Нельзя 1…1419? (В партии было **1…0106**) 2.2923! 1930 3.2319 1324 4.2822 1728 5.3429 2433 6.3933 3039 7.4238 3342 8.4402x

Несколько интересных тактических возможностей в своих партиях показал еще совсем недавно харьковчанин, а ныне житель Мигдаль а-Эмека, Владимир Готлинский.

В.Готлинский - К.Тенцер

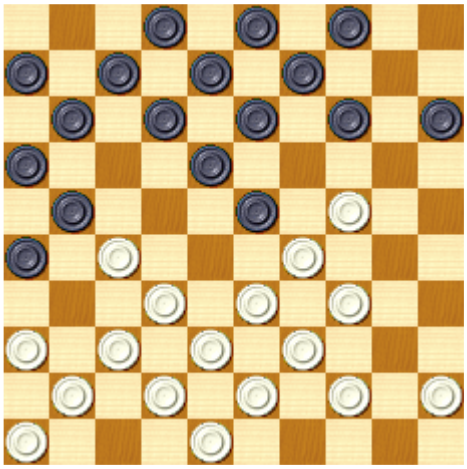

В партии было **1.4540**
Если сразу атаковать шашку 23,то возможно: 1.3328 1419 2.3833 (проигрывает 2.4540? 1930 3.2819 1333 4.3425 0914 5.3928 2631! "рикошет" 6.3717 1138 7.3829 1822 8.2718 1245x) 2... 1930 3.2819 1324 4.3425 0813 5.2920 1524, с примерно равной игрой.

В.Готлинский - С.Томбак

1.3127 2024 2.3731 1923 3.3328 1419 4.3833 1014 5.4238 1721 6.4742 2126 7.4137

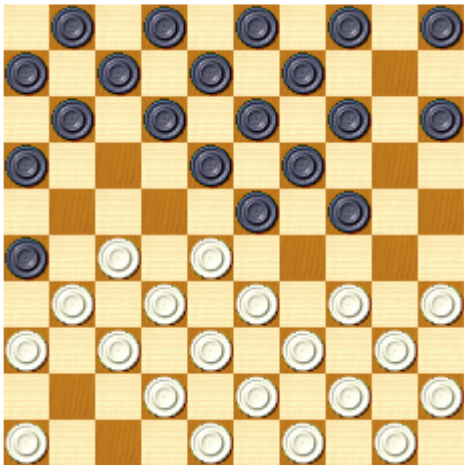

7…1117?
Только при анализе уже сыгранной партии обнаружилось:
8.2722! 1827 9.3111 0617 10.3429 2334 11.4020 1425! 12.2823 1928 13.3311 0106 14.3833 0617 15.3731 2628 16.3311

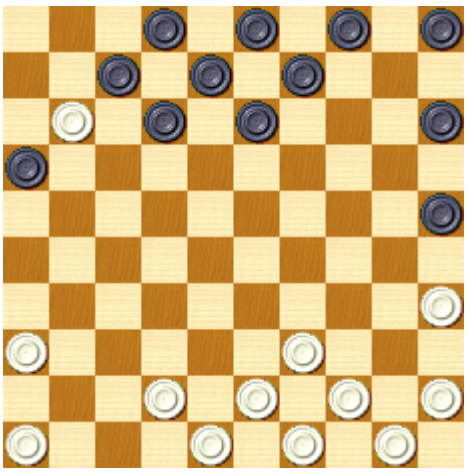

Правда, после **16... 1217 17.1122 0711 -** не факт, что есть выигрыш.
В партии белые прошли мимо этой возможности, но в итоге таки победили.

***

Ш.Борохов - Н.Навасардян

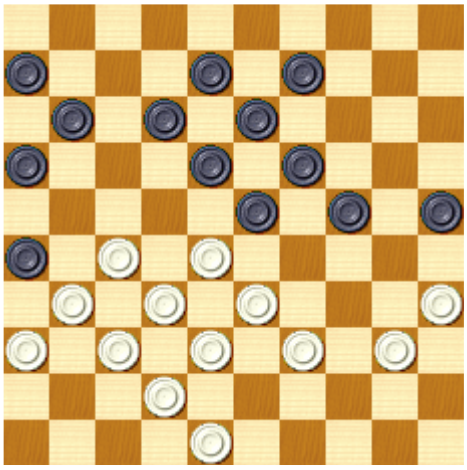

1...1217!
Стандартный маневр.
2.4034 0812?
Черные отказались от 2... 1722! 3.2817 1122 из-за 4.4843 2430 5.3524 1930 6.3328! 2244 7.4339 4433 8.3829 3039 9.4238 2334 10.3833 3928 11.3814, оценив окончание как ничейное. И все-таки именно здесь стоило попытать счастья. После хода в партии шансы сторон равны.
3.2722 1827 4.3122 1621?
Снова ошибка. 4...1218=

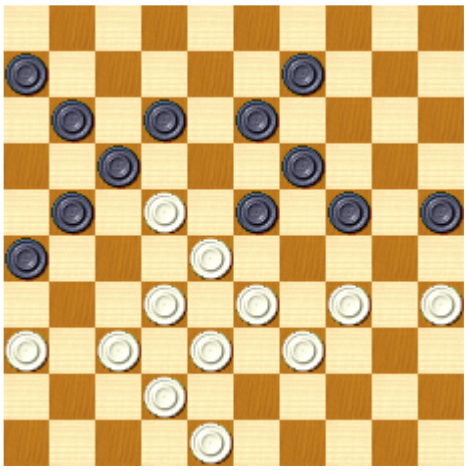

5.3530!
Мощный "хук" справа.
5... 2435 6.3329 1218 7.2924! 1827 8.4843 1930 9.2808
Несколько точных ходов и от красивой позиции черных остались одни руины.

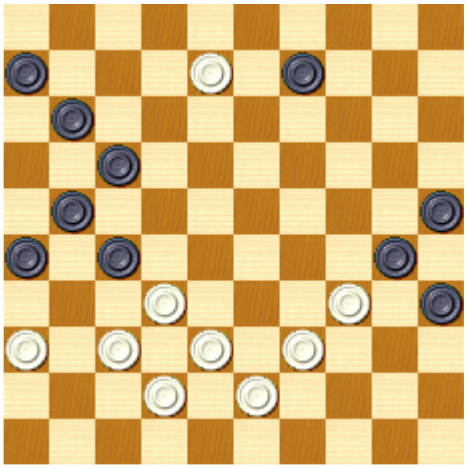

9... 0914! 10.0802 1116?
Последняя из серии ошибок 10...1419! 11.0216 0611 12.1624 3019, и здесь, похоже, ничья.
11.0207, и вскоре белые выиграли.

И в заключении – композиция. Идея, найденная мастером В.Готлинским при анализе этой партии.

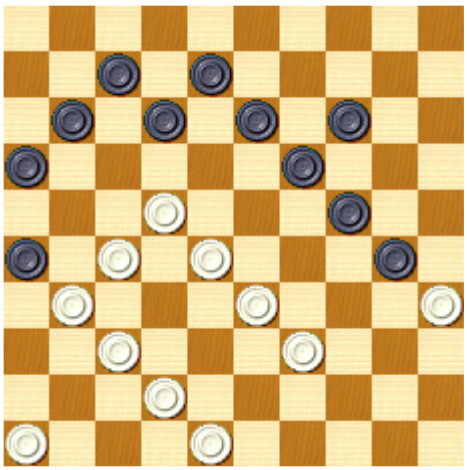

1... 1218? 2.2823! 1847 3.4641 4736 4.2217 1122 5.2729 3643 6.3511 1607 7.4839x Блеск!

Уходят близкие нам люди

Юрий РЕЗНИК, мастер спорта

Совершенно не укладывается в голове - ушла из жизни Екатерина Николаевна Бушуева.

«Заслуженный мастер спорта, одна из самых сильных женских гроссмейстеров современности, обладательница целого ряда наивысших титулов на малой доске, добивавшаяся успеха не только в женских, но и в мужских первенствах, – она была удивительно талантливым игроком. Не верится, но приходится говорить "была"».
http://www.shashki.com/Article2415.html

В бразильском городе Кампинас с 3 по 15 октября проходила Первая Бразильская Мировая Лига – женский международный турнир по бразильским шашкам.

Выиграла турнир с 14-ю очками Екатерина Бушуева. Кто бы мог подумать, что это её последний турнир…

Две фотографии Екатерины Николаевны Бушуевой с этого турнира.

http://www.damasonline.com.br/

Стихи неизвестного мне автора , которые, может быть, и не очень сильные, но написаны от всего сердца и точно выражают наши чувства:

Уходят близкие нам люди.
Не осознать, что - навсегда,
Не исчерпать всю боль разлуки,
И бьёт наотмашь - "никогда".

Их не увидим, не услышим,
Не спросим, не поговорим,
Хоть как и прежде, ими дышим,
Их любим, ждём, боготворим.

Нелепо, странно, невозможно,
Что наступил опять рассвет,
Зови, кричи иль плач истошно,
А рядом близких больше нет.

Нам не понять и не осмыслить,
Не пережить, не превозмочь,
Что кружит жизни колесница,
Как было до того, точь-в-точь.

Три партии , сыгранные Екатериной Бушуевой в разные годы:

Е.Сорокина – С.Огородникова (1985) 1:0

Сложная, интересная, головоломная, небезошибочная партия, но в какой-то момент у чёрных было лучше.

1.c3–d4 d6–c5 2.b2–c3 e7–d6 3.g3–f4 f6–g5 4.c1–b2 g7–f6 5.c3–b4 d6–e5 6.b4:d6 e5:g3 7.f2:h4 c7:c3 8.b2:d4 b8–c7

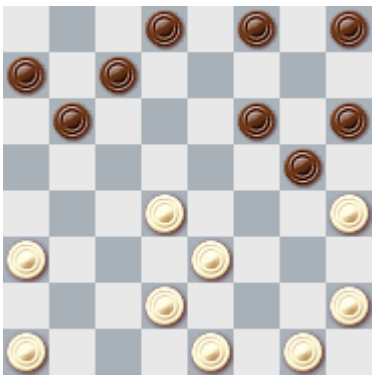

9.d2-c3 c7-d6 10.h2-g3 b6-a5 11.e1-d2 a7-b6 12.g3-f4?!
Сильнее 12.a3-b4! f6-e5 13.h4:f6 e5:g7 14.a1-b2 g7-f6 15.b4-c5 d6:b4 16.b2-a3+.
12... b6-c5?
Проигрывает 12... d6-c5! 13.g1-f2 d8-c7 14.f4-e5 h8-g7 15.a3-b4 c5:a3 16.d4-c5 b6:b2 17.a1:c3 f6:b2 18.h4:h8 b2-c1 19.h8-a1=
13. d4:b6 a5:c7

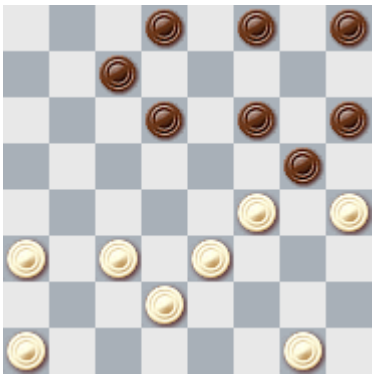

14.c3-b4! Только так, остальное не выигрывает.
1. 14.a3-b4? c7-b6 15.a1-b2 b6-a5 16.b4-c5 d6:b4 17.b2-a3 d8-e7 18.a3:c5 e7-d6 19.c5:e7 f8:d6 20.g1-h2 d6-c5 21.c3-d4 c5-b4 22.h2-g3 b4-a3 23.d2-c3 a5-b4 24.c3:a5 a3-b2 25.a5-b6 f6-e5 26.h4:f6 e5:g7. Эндшпиль у чёрных тяжёлый, но защитим.

2. 14.a1-b2? d6-c5 15.c3-d4 f8-e7 16.d4:b6 c7:a5 17.b2-c3 e7-d6 18.c3-d4 f6-e5=

3. 14.g1-h2? d6-c5 15.c3-d4 f8-e7 16.d4:b6 c7:a5=
14... c7-b6 15.a1-b2!
Самый быстрый путь к победе 15.g1-h2 d8-e7 16.a1-b2!
С большим преимуществом
16.h2-g3? h8-g7 17.a1-b2 d6-e5 18.f4:d6 e7:c5 19.b4:d6 g5-f4 20.e3:e7 g7-f6 21.e7:g5 h6:h2=
15... d8-e7 16.b2-c3 b6-a5 17.g1-h2
17.g1-f2 x
17... d6-c5 18.b4:d6 e7:c5 19.c3-d4 h8-g7 20.d4:b6 a5:c7 21.d2-c3 c7-b6 22.a3-b4 f8-e7 23.h2-g3 e7-d6 24.b4-a5 x

А.И.Давыдов – Е.Н.Бушуева(2003)0:1

1.a3-b4 b6-a5 2.b2-a3 a7-b6 3.e3-d4 f6-e5 4.d4:f6 e7:g5 5.g3-f4 g5:e3 6.f2:d4 d6-e5 7.d4:f6 g7:e5 8.h2-g3 h6-g5 9.d2-e3 g5-h4

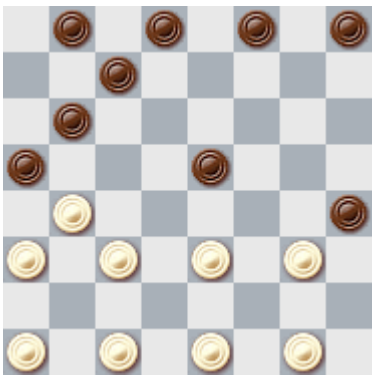

10.e1-f2
10.e3-f4 h4:f2 11.e1:g3 c7-d6 12.f4-g5 b6-c5 13.c3-d4 a5:c3
14.d4:b2 b8-c7, лучше у чёрных.
10... c7-d6 11.c3-d4 e5:c3 12.b4:d2 h8-g7

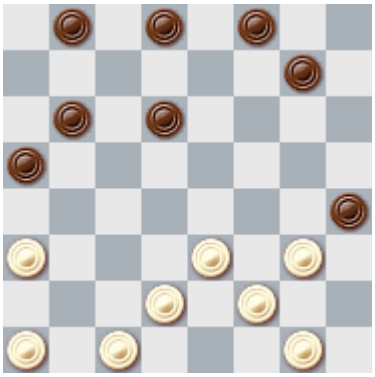

13.a1-b2
1. 13.d2-c3 g7-f6 14.c3-d4 b8-a7 15.a1-b2?
Сильнее 15.c1-d2=
15... d6-e5 16.b2-c3 b6-c5 17.d4:b6 a7:c5, свелось к партии.

2. К тому же 13.e3-d4 g7-f6 14.d2-e3 b8-a7.
13... g7-f6 14.b2-c3 b6-c5 15.c3-d4 b8-a7 16.d4:b6 a7:c5 17.d2-c3 d6-e5

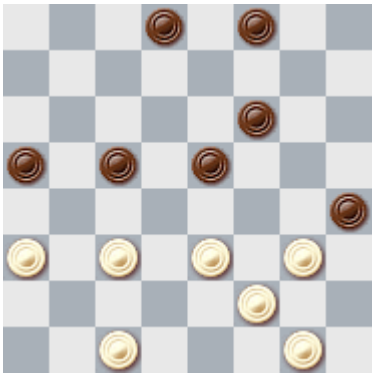

18.c1-b2??
1. 18.e3-d4 c5:e3 19.f2:d4 h4:f2 20.g1:e3 d8-e7 21.c1-d2 f8-g7
22.a3-b4 g7-h6 23.d4-c5 f6-g5 24.e3-d4 e5-f4
24... e7-f6 25.c5-b6 a5:c7 26.d4-c5
25.d2-e3 f4:d2 26.c3:e1 a5:e5 27.c5-b6=

2. Проигрывает 18.a3-b4?? c5:a3 19.e3-f4 d8-e7! 20.f4:d6 e7:c5
21.g3-f4 f8-e7x

18... f8-g7!

Лучший ход. Также выигрывает, но сложнее 18.c1-b2 f8-e7 19.e3-f4 e7-d6 20.f2-e3 h4:d4 21.g1-h2 e5:g3 22.c3:g7 g3-f2 с выигранным эндшпилем

19.e3-d4

19.e3-f4 e5-d4 20.c3:e5 f6:d4 21.b2-c3 d4:b2 22.a3:c1 c5-d4x

19... c5:e3 20.f2:d4 h4:f2 21.g1:e3 d8-e7

Также выигрывает 21... g7-h6x

22. a3-b4 g7-h6 23. b4-c5 e5-f4 24. e3:g5 h6:f4 25. b2-a3 f4-g3!

25... f6-g5??

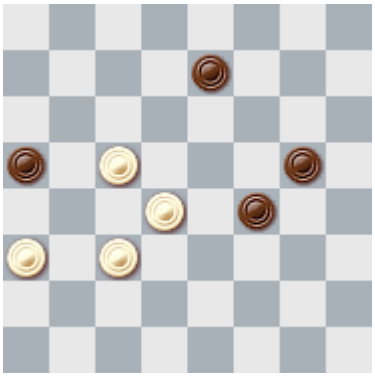

26.a3-b4! g5-h4 27.c5-b6 a5:c7 28.d4-c5=

26.c3-b4 a5:e5 27.c5-b6 e7-d6 28.a3-b4 g3-f2 x

В.П.Тарасов – Е.Н.Бушуева(2002)0:1

1.c3-b4 f6-g5 2.b2-c3 g5-h4 3.a1-b2 b6-a5 4.b4-c5 d6:b4 5.a3:c5 g7-f6 6.b2-a3 h8-g7 7.c3-b4 a5:c3 8.d2:b4

(ход чёрных)

8... c7-b6!?

Это не новинка, так играли и раньше , но есть что-то в этом ходе.

8... h6-g5 более известно и более популярно

9.c1-d2

Рассмотрим другие продолжения:

1. К равной игре ведет 9.e3-f4! b6:d4 10.f4-g5 h6:f4 11.g3:c3

2. 9.c1-b2? b6:d4 10.e3:c5 h6-g5 11.g3-f4 g5:e3 12.f2:d4 g7-h6 13.h2-g3 h4:f2 14.e1:g3 d8-c7, и на вид у белых похуже.

9... b6:d4 10.e3:c5 h6-g5 11.d2-e3 g7-h6!

11... d8-c7 12.c5-d6=

12.e3-d4 d8-c7

13.f2-e3
13.e1-d2=
13... h4:f2 14.e1:g3 e7-d6 15.c5:e7 f6:d8

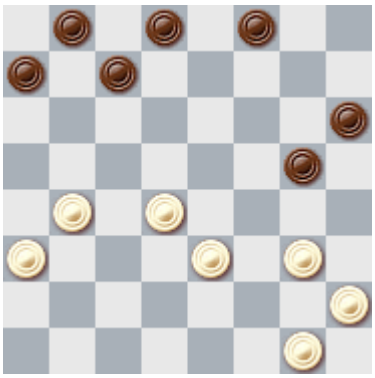

16.g3-f4??
16.g1-f2! a7-b6 17.b4-c5 b6-a5 18.c5-b6=
16... a7-b6!
Только так, остальное не выигрывает. Ничего не давало 16... c7-b6?

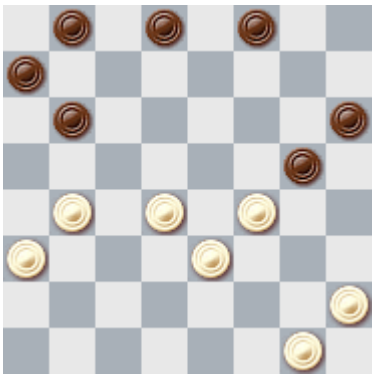

17. g1-f2! f8-e7 18. f4-e5
Возможно и 18. d4-c5! b6:d4 19. e3:c5 g5:g1 20. c5-b6 a7:c5 21. b4:f8, и возникает равное окончание, хоть белые без шашки.
18...b6-a5 19.d4-c5 a5:c3 20.c5-b6 a7:c5 21.e5-d6 с ничьей.
17.b4-c5
17.b4-a5 g5-h4!x
17... b6-a5 18.f4-e5
Нет спасенья и после:

1. 18.h2-g3 g5-h4 19.g1-f2 a5-b4 20.c5-b6 c7:a5 21.a3:c5 d8-e7 22.d4-e5 e7-d6 23.c5:e7 f8:d6 24.e5:c7 b8:d6 25.e3-d4 d6-c5 26.d4:b6 a5:c7 27.f4-e5 h6-g5x

2. 18.g1-f2 a5-b4 19.c5-b6 c7:a5 20.a3:c5 d8-e7x

3. 18.c5-b6 f8-e7 19.b6-a7 e7-d6 20.d4-e5 a5-b4 21.a3:e7 d8:f2

22.g1:e3 c7-d6 23.h2-g3 g5-h4x

18... c7-d6 19.e5:c7 b8:b4 20.a3:c5 g5-f4 21.e3:g5 h6:f4 x

Закончить эту небольшую статью в память о замечательной шашистке и замечательном человеке Екатерине Николаевне Бушуевой хочется известными стихами поэта Евгения Евтушенко. Просто лучше написать о невосполнимой утрате уже невозможно.

Людей неинтересных в мире нет.
Их судьбы — как истории планет.
У каждой все особое, свое,
и нет планет, похожих на нее.

А если кто-то незаметно жил
и с этой незаметностью дружил,
он интересен был среди людей
самой неинтересностью своей.

У каждого — свой тайный личный мир.
Есть в мире этом самый лучший миг.
Есть в мире этом самый страшный час,
но это все неведомо для нас.

И если умирает человек,
с ним умирает первый его снег,
и первый поцелуй, и первый бой...
Все это забирает он с собой.

Да, остаются книги и мосты,
машины и художников холсты,
да, многому остаться суждено,
но что-то ведь уходит все равно!

Таков закон безжалостной игры.
Не люди умирают, а миры.
Людей мы помним, грешных и земных.
А что мы знали, в сущности, о них?

Уходят люди... Их не возвратить.
Их тайные миры не возродить.
И каждый раз мне хочется опять
от этой невозвратности кричать.

1961

"Живут во мне воспоминания"

Владимир Маламед, мастер спорта

"Пока я помню..."
Р. Рождественский

Продолжение, начало в №3-5,7,10-12 2011

Участники (31 человек) гомельского полуфинала 25-го чемпионата СССР (1965 г.) были размещены в двух гостиницах. Местный спорткомитет оригинально решил

проблему размещения. В более комфортабельную гостиницу (находившуюся к тому же недалеко от турнирного помещения), независимо от возраста и самочувствия, направлялись мастера. В менее комфортабельную - кандидаты в мастера.

После распределения шашистов на 2 группы (в финал из каждой допускались по 2 участника) я испытал двойственное чувство. С одной стороны, я был доволен, что не попал в одну группу с Н.Абациевым, которому уже вдоволь напроигрывался. С другой стороны... В моей группе играли 4 участника предыдущих финалов: В. Габриелян (третий призёр 23-го чемпионата страны), Э.Рыбаков, М.Юдин, А.Шварцман. Такой состав не оставлял радужных оснований для оптимизма. Когда я сказал Н.Абациеву, что в моей группе всего одно выходящее место, т.к. Габриелян вне конкуренции, то Николай с этим не согласился. "Ты правильно оцениваешь силу игры Виталика, - сказал он, но проявить её на этом турнире он, скорее всего, не сможет. Виталик совсем недавно призван в армию, что наверняка отрицательно сказалось на его психическом состоянии. Я это знаю по себе". Коля оказался прав. Габриелян играл "прочно", но без присущего ему блеска, и набрав +2 в 15-ти партиях, разделил 7-9 места. В финал попали А.Шварцман (+5) и автор этих строк (+4).

После моего возвращения из Гомеля жена попросила рассказать,какое впечатление произвёл на меня этот город. Я ответил, что самой большой достопримечательностью Гомеля считаю... обилие молодых красивых женщин. "Такого я не встречал ни в одном городе, - добавил я, - увлечься можно было каждой второй встреченной!" "И что же тебе помешало?". "Не что, а кто" "Тогда - кто же?". "Увы, во всём виноват эстонский мастер Тооминга!" "Он провёл с тобой воспитательную работу?" - спросила жена. "Он сделал гораздо хуже. Проиграл мне в первом же туре, после чего весь турнир я был в лидирующей группе. Прекрасные гомельчанки отошли на второй план перед желанием сыграть в финале". "Ну что ж,- рассмеялась жена,- если где-нибудь на соревнованиях снова увидишь этого замечательного эстонца, то передашь ему мою искреннюю благодарность!"

Пришло время опубликовать эту "знаменательную" партию.

А.Тооминга – В.Маламед

"Обратный тычок"

1.cb4 fe5 2.ba5 ef4 3.g:e5 d:f4 4.e:g5 h:f4 5.bc3 ed6 6.cb4 gh6 7.dc3 hg7 8.ed2 gf6 9.ab2

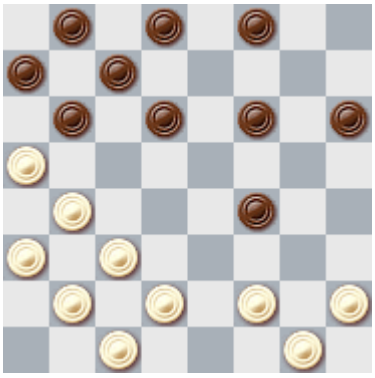

Здесь я знал, что теория рекомендует 9... dc5 10.b:d6 c:e5 11.a:c7 d:b6 и эта позиция расценивается как с большим преимуществом у чёрных. Однако известен и путь белых к ничьей. Поэтому я решил сыграть не сильнейшим, по рекомендации, образом:

9... fe5 10.de3 f:d2 11.c:e1 hg5 12.bc3 bc5 13.cd4 e:c3 14.b:d2 de5 15.de3 ef4 16.fg3 f:d2 17.c:e3 cd4 18.e:c5 gf4 19.g:e5 cb6 20.a:c7 d:f6

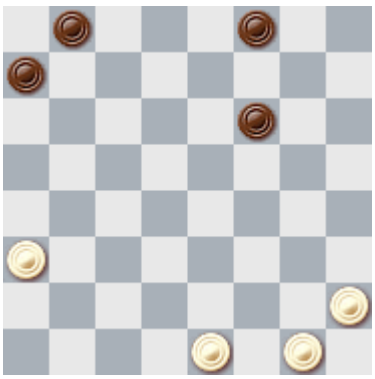

21.ab4?
Неосторожность, явившаяся первопричиной всех неприятностей белых. После 21.gf2 и 22.fe3 у них нет никаких проблем.
21...ab6 22.ed2 bc7 23.de3 cd6 24.ba5 bc5 25.hg3 fe5 26.gh4 fg7 27.gh2 ed4 28.hg3 d:f2 29.g:e1 de5 30.ed2 ef4 31.hg5 f:h6 32.de3 hg5 33.ed4 c:e3 34.ab6 ef2 35.bc7 fg1 36.cb8 gh2 37.ba7 he5 38.ae3 gh6x
Упускал выигрыш 38... gh4? из-за 39.eh6 gf6 40.hd2!, и получился один из ничейных вариантов знаменитой позиции Д.Саргина.

Композиция

Отдел ведет
Михаил ЦВЕТОВ, мастер ФМЖД
tsvetov@hotbox.ru

Продолжаю публикацию своих рекордов в мини-этюдах, начатую в прошлом номере.

Дамка и простая против шести простых

В книге помещены 23 этюда, из них 6 моих, в то время как у остальных составителей - по 1-2 этюда. Ну чем не рекорд! Вот один представитель этой категории.

647 **М.Цветов**, МиФ, 13-09-2008

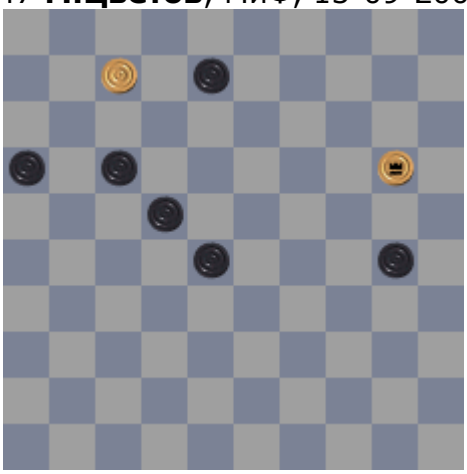

2(35)36(40)3(16-21**ABC**)27,35(32**D**)24(37)47x

Варианты **ABCD** предлагаю найти читателям.

Дамка и простая против дамки и простой

За всю историю было создано, кроме моего, четыре этюда, и то очень-очень давно: 1635, 1896, 1898, 1927гг. Мне удалось отыскать пятую позицию.

660 **М.Цветов**, Грани творчества, 2006

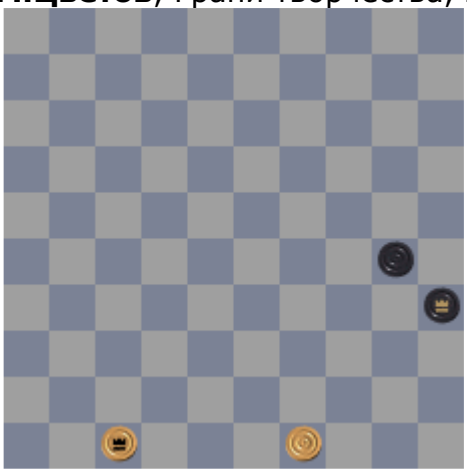

29(34**A**)40,40x **A**(44)40(34)33,50x

Дамка и простая против дамки и двух простых

Из десяти этюдов, опубликованных в книге, три принадлежат мне. Как тут не порадоваться! Интересно, что два являются зеркальным отображением друг друга.

М. Цветов

665, Миф, 02-11-2008

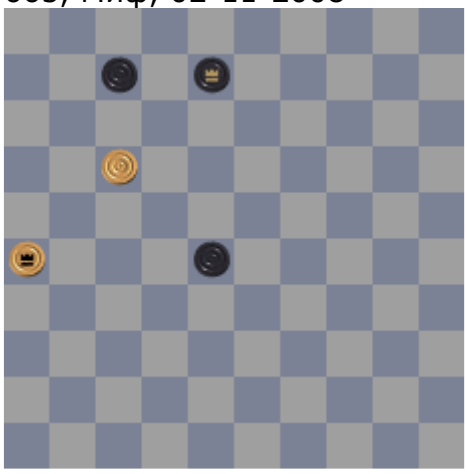

667, МиФ, 15-10-2008

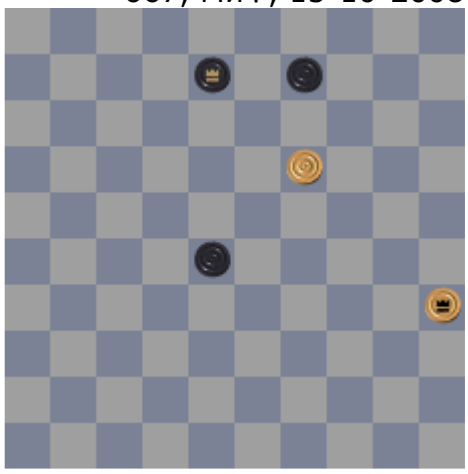

В решении использовано несколько известных схем и приёмов выигрыша.

Дамка и простая против дамки и трёх простых

Оказывается, с такими силами не было придумано ни одного этюда! И поэтому в книге - только четыре мои позиции. Удивительно, но факт. Приведу одну из них.

674, **М.Цветов**, ШвР, 21-10-2007

2(35**A**)14-19,39(23)25(33)14...x
A(9)3(40)13,33,50x

Продолжение следует

Бразильские шашки

Отдел ведет
Юрий РЕЗНИК, мастер спорта

Дебют "Обратный тычок"

1.c3-b4 f6-e5 2.b4-a5 e5-f4 3.e3:g5 h6:f4 4.g3:e5 d6:f4

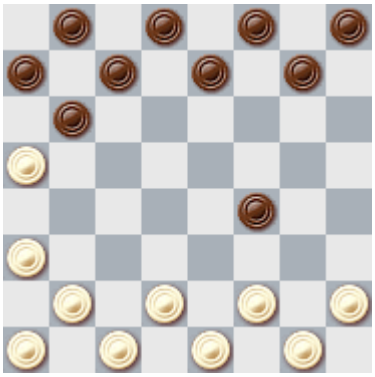

Сама по себе постановка обратного тычка не является преимуществом (дебют ведёт к равной игре), но при неправильной игре белых шашка на f4 может приобрести особую силу.

5.b2-c3 e7-d6 6.c3-b4 g7-h6 7.f2-g3 f8-e7 8.g3:e5 d6:f4 9.d2-e3

9.a1-b2 h6-g5 10.e1-f2 e7-d6 11.b2-c3 h8-g7 12.d2-e3 f4:d2 13.c3:e1 d6-c5 14.b4:d6 c7:e5 15.a5:c7 b8:d6=

9... f4:d2 10.c1:e3 e7-d6

К хорошей игре за черных ведут также:

1. 10... e7-f6
2. 10... h6-g5
3. 10... h8-g7

11.e1-f2

1. 11.h2-g3 h8-g7 =

2. 11.a1-b2 h6-g5 12.h2-g3 g5-h4 13.e3-f4=
3. 11.e3-f4 h8-g7 12.h2-g3 g7-f6 13.g3-h4 b6-c5?! с ловушкой.

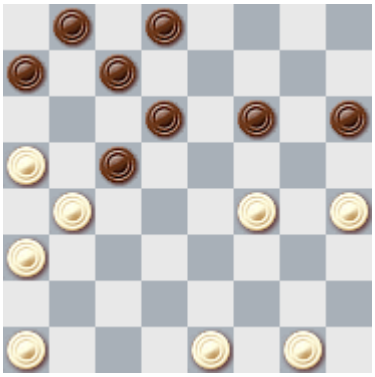

14.e1-f2?? f6-g5! Типичный удар на большинство 15.h4:f6 d6-e5
16.f6:b6 a7:c5 17.b4:d6 c7:e1x
4. 11.e1-d2?! У чёрных небольшое преимущество 11... h8-g7
11... h6-g5+
12.h2-g3 g7-f6 13.a1-b2 f6-g5 14.b2-c3! d6-e5 15.e3-d4 g5-f4
16.d4:f6 f4:h2 17.b4-c5! =
5. 11.g1-f2 d6-e5=
Пять вариантов :
11... h8-g7!, 11... h6-g5, 11... d6-e5, 11... d6-c5, 11... b6-c5?

11... h8-g7!

11... h8-g7! 12.h2-g3
12.b4-c5? Неточность, и чёрные получают преимущество 12... b6:d4
13.e3:e7 d8:f6 14.a1-b2 f6-e5
14.h6-g5+

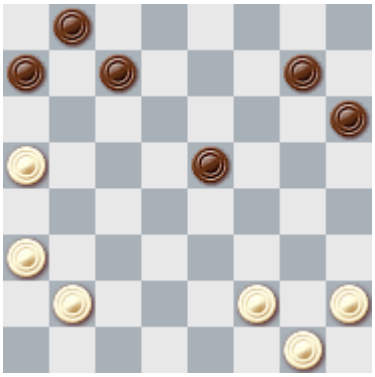

15.a3-b4!
15.b2-c3?? e5-d4 16.c3:e5 c7-b6 17.a5:c7 b8:f4 18.a3-b4 g7-f6!
18... a7-b6??

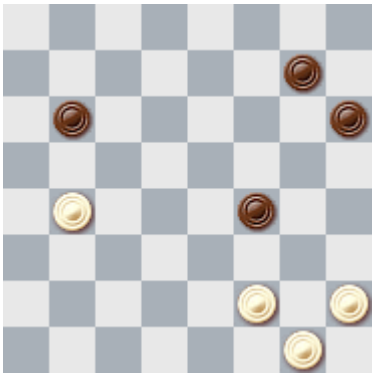

19.h2-g3! f4:h2 20.f2-e3=
19.b4-c5 f6-e5x
15... e5-f4
15... h6-g5 16.b2-c3 g7-f6=
16.b2-c3! g7-f6 17.c3-d4!
17.f2-e3? Слабый ход, но при точной игре шансы сторон равны.
17... f4:d2 18.c3:e1 f6-e5

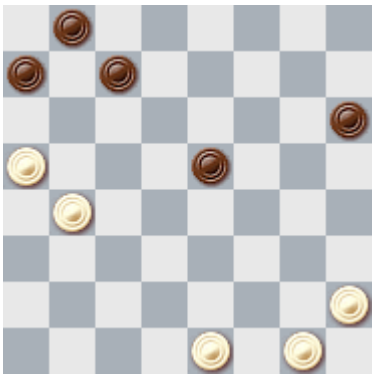

19.h2-g3!
Проигрывает: 19.g1-f2?? e5-d4! 20.h2-g3 a7-b6! 21.g3-h4 b6-c5x
19... h6-g5
19... e5-d4 20.g3-f4 a7-b6 21.g1-h2 b6-c5 22.b4:d6 c7:g3 23.h2:f4 d4-c3 24.f4-e5 c3-b2 25.e5-d6 b2-a1 26.a5-b6 a1-f6 27.e1-f2=
20.g3-h4 g5-f4 21.e1-d2 e5-d4

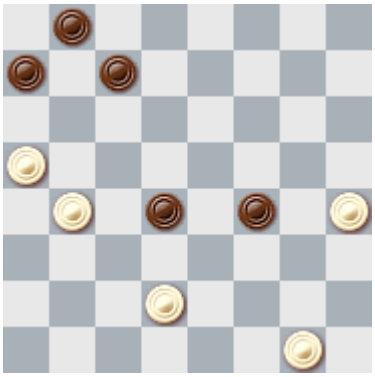

22.b4-c5! d4:b6 23.g1-f2 f4-g3 24.d2-c3 g3:e1 25.h4-g5 e1:b4 26.a5:c3=
17... f4-e3

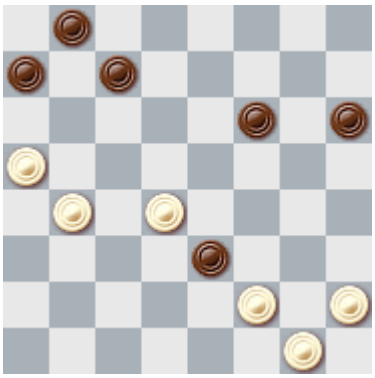

18.d4-e5 f6:d4 19.b4-c5 d4:b6 20.f2:d4 =
У чёрных большой выбор ходов, но во всех продолжениях игра равна.

1. 12... d6-e5 13.a1-b2 e5-d4 14.e3:c5 b6:d4 15.b2-c3 d4:b2 16.a3:c1 g7-f6 17.f2-e3 f6-e5 18.e3-f4=

2. 12... h6-g5 13.g3-h4 g5-f4 14.e3:g5 g7-h6 15.g5-f6 d6-c5=

3. 12... d6-c5 13.b4:d6 c7:e5 14.a5:c7 b8:d6 15.a1-b2 d8-c7 16.g3-h4 a7-b6

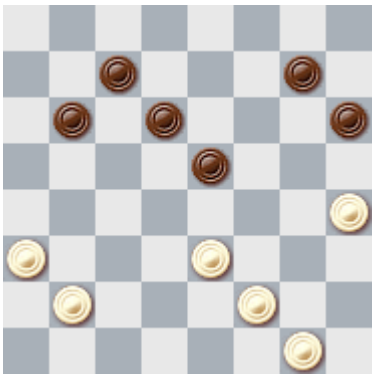

17.f2-g3 b6-a5!
17... b6-c5?? 18.a3-b4! c5:c1 19.e3-f4 c1:g5 20.h4:h8x
18.e3-f4 g7-f6 19.b2-c3 c7-b6 20.g1-f2 b6-c5 21.f2-e3 a5-b4 22.c3:a5 e5-d4=

4. 12... g7-f6 13.g3-h4 d6-e5 14.e3-d4 e5:c3 15.b4:d2 b6-c5 16.f2-g3 c5-d4 17.a1-b2 d8-e7 18.b2-c3 d4:b2 19.a3:c1 f6-e5!
19... a7-b6 20.g3-f4 b6-c5 21.d2-c3 c7-d6?
На глаз - хороший ход, и у черных уже плохо.
22.g1-h2 b8-c7 23.h2-g3+ - ничья, делать чёрным.

11... h6-g5

11... h6-g5 12.h2-g3 g5-h4

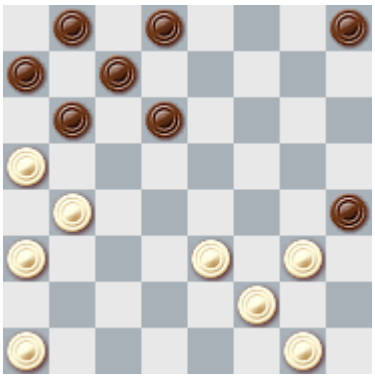

13.b4-c5!
13.a1-b2?? d6-e5! 14.b2-c3 h8-g7 15.e3-d4
15.c3-d4 e5:c3 16.b4:d2 b6-c5 17.g3-f4 g7-h6 18.g1-h2 d8-e7
19.d2-c3 e7-f6x
15... g7-f6 16.g1-h2 f6-g5 17.d4:f6 g5:e7 18.c3-d4 e7-f6
19.f2-e3 h4:f2 20. e3:g1 b6-c5x
13... d6:b4 14.a5:c3 b6-a5=

11... d6-e5

11…d6-e5 12. h2-g3 e5-d4 13. e3:c5 b6:d4 14. a1-b2 d8-e7!
Тонкий ход.

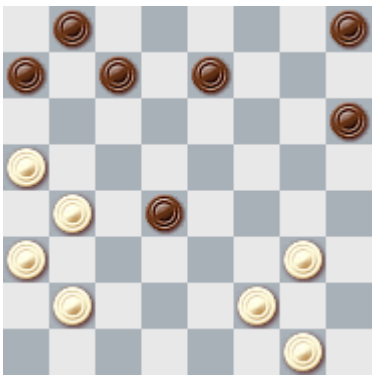

15.g3-f4!
15.g3-h4=
Проигрывает: 15.b2-c3?? d4:b2 16.a3:c1 a7-b6 17.f2-e3 e7-d6 18.c1-b2 h8-g7 19.b2-a3 g7-f6x
15... h8-g7 16.f2-g3! =

11... d6-c5

11... d6-c5 12.b4:d6 c7:e5 13.a5:c7 b8:d6

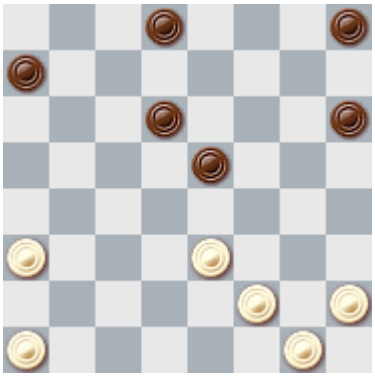

14.h2-g3!
14.f2-g3=
14... d8-c7=

11... b6-c5?

Учебный пример борьбы против центра при наличии отсталой шашки a7.
11... b6-c5?

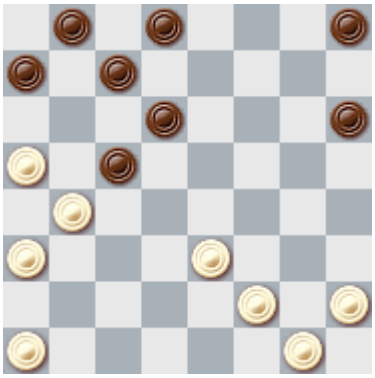

12.f2-g3
12.h2-g3!+
12... h8-g7!

1. 12... a7-b6?? 13.a1-b2 d8-e7 14.g3-h4 e7-f6 15.b2-c3 f6-e5 16.c3-d4 e5:c3 17.b4:d2 d6-e5 18.h2-g3 b8-a7 19.e3-f4 e5-d4 20.d2-e3 d4:f2 21.g3:e1x
2. 12... d8-e7?? 13.g3-h4 e7-f6 14.h2-g3 h8-g7 15.a1-b2 f6-e5 16.g3-f4 e5:g3 17.h4:f2 g7-f6 18.b2-c3 a7-b6 19.f2-g3 f6-g5 20.g3-f4 g5-h4 21.c3-d4x

13. g3-h4!

13.a1-b2? g7-f6 14.b2-c3 f6-g5!

14... f6-e5?? 15.g3-f4x

15.g3-h4 g5-f4 16.e3:g5 h6:f4

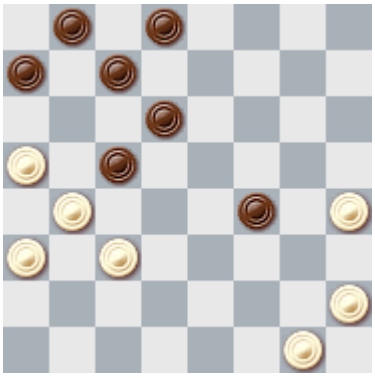

17.g1-f2 d8-e7!

17... f4-e3?? 18.f2:b6 a7:c5 19.c3-d4! c5:e3 20.h2-g3x

18.f2-g3 c5-d4 19.c3:e5 a7-b6

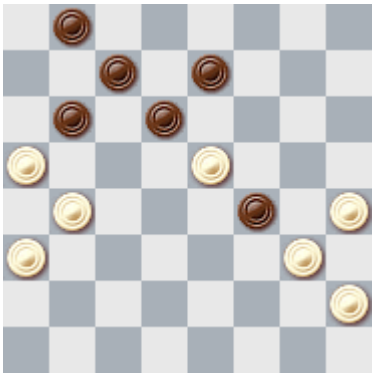

20.b4-c5 b6:f6 21.g3:g7 e7-f6 22.g7:e5 d6:f4 =

13... g7-f6 14.h2-g3 f6-e5 15.g3-f4 ++

Анонс следующего номера

- Первая лига по стоклеточным шашкам.
- Материалы по стоклеточным, русским и бразильским шашкам.
- Отдел композиции.

И другое...

Ваши пожелания и замечания:

М.Стругач – markstr@rambler.ru; markstrugach@gmail.com; 054 – 4408256