ШАШЕЧНЫЙ ИЗРАИЛЬ

10 – 11

ОКТЯБРЬ — НОЯБРЬ

2014

СОДЕРЖАНИЕ

1. Я.Шаус. Невосполнимая потеря 3
2. Я.Шаус. Конец легендарной эпохи 3
3. Я.Шаус. Ушел из жизни З.Явельберг 4
4. Ф.Вассерман. Чемпионы остались без … медалей 5
5. Я.Шаус. Фрагменты с командного чемпионата 100 9
6. Я.Шаус. Визит в Голландию и Бельгию 10
7. Е.Соркина. Чемпионат Европы по русским шашкам 16
8. Я.Шаус В добром старом Таллинне 21
9. Ф.Вассерман. Шестое двоевластие! 28
10. Новая книга Бориса Дружинина 29
11. М.Шавель. Новинка 31
12. В.Маламед. Реплика 32
13. Б.Дружинин. Уточнение к энциклопедии 32
14. А.Злобинский. Все о русских шашках и не только... 34
15. Читательская почта 39
16. Анонс следующего номера 39

№ 10-11 (106-107) 2014 г.

Издается Федерацией шашек Израиля с января 2006 года,
президент ФШИ **Юрий Гольдштейн**

Выходит 1 раз в месяц.

Редакционная коллегия:

Марк Стругач (главный редактор),
Феликс Вассерман, Елена Соркина, Яков Шаус

Ваши пожелания и замечания :
Марк Стругач – markstr@rambler.ru; markstrugach@gmail.com; 054 – 4408256

24.06.1936 - 08.11.2014

Невосполнимая потеря

Смерть Фаддея Гантмана стала тяжелым ударом для израильских шашистов. Ему шел 79-й год, но он был бодрым, деятельным человеком, охотно принимал участие в турнирах и их организации. Мог еще жить и жить...

Фаддей Гантман репатриировался в Израиль из Молдавии в 2002 году, но родом он из Белоруссии.

Там он и его жена окончили лесотехнический институт и в 1957 году вместе отправились по распределению в Тирасполь. Оба были прекрасными специалистами, и впоследствии, когда они решили присоединиться к уехавшим в Израиль детям, руководители предприятий очень не хотели с ними расставаться. Фаддей Гантман вырос в республике, где шашки были поистине народной игрой. Любовь к замечательной игре он сохранил и в Молдавии, где шашки тоже пользовались большой популярностью.

Работа, семья не позволили ему стать мастером спорта, но он много помогал местной федерации, судил в турнирах, всегда привлекался к проведению тираспольских фестивалей, которые имели всесоюзный статус.

А его лучшим шашечным достижением стало приобщение к игре сына Саши, который под руководством отца сделал первые ходы на черно-белой доске. Александр Гантман добился успехов сначала в юношеских турнирах, потом и в мужских соревнованиях. В Израиле он стал многократным чемпионом страны, национальным гроссмейстером по русским и стоклеточным шашкам. Фаддей Гантман гордился результатами сына, всегда мог сказать, сколько очков он набрал в очередном турнире, какое место занял, помогал ему и в тренерской работе в Нацрат-Илите.

Нам будет очень не хватать энергии Фаддея Гантмана, его помощи в проведении важнейших соревнований и... знаменитого хлебосольства. Мастер домашнего консервирования, он всегда украшал общие шашечные трапезы своим неповторимым меню!

Яков Шаус, национальный гроссмейстер

Федерация шашек Израиля и журнал "Шашечный Израиль" выражает глубокое соболезнование семье Фаддея Гантмана. Скорбим вместе с вами...

13.04.1919 - 09.11.2014

Конец легендарной эпохи

Умер гроссмейстер Вениамин Борисович Городецкий. Он прожил 95 лет и стал последним представителем романтической эпохи, когда в шашки играли не столько ради мест, званий, призов, а из-за их красоты, из-за той радости, которую дают человеку борьба, познание, открытие нового.

Ушли корифеи, начинавшие свой путь еще до войны: Куперман, Цирик, Блиндер. Теперь не стало Городецкого.

Он стал чемпионом СССР в 1961 году, одним из первых получил звание гроссмейстера СССР, а затем – международного гроссмейстера. Но период его высших достижений был достаточно коротким. Тем не менее Вениамин Борисович Городецкий всегда был крупной шашечной фигурой и сделал для шашек никак не меньше, чем многие знаменитости, добившиеся за доской большего.

Он родился в 1919 году в Белоруссии, где смышленому и азартному мальчишке трудно было не заразиться любовью к шашкам. Незаурядный талант Городецкого

проявился рано. В 1936 году он стал победителем первенства СССР среди юношей. Городецкий всегда гордился тем, что в 1939 году победил гениального Василия Сокова, выступавшего вне конкурса в чемпионате Белоруссии. Но... с молодых лет у него было слишком много интересов, чтобы профессионально сосредоточиться на шашках. Он поступил на физмат Белорусского университета, а диплом математика получил уже после войны в МГУ.

Среди шашистов Городецкого выделяла писательская жилка. В отличие от авторов солидных шашечных учебников, исследований разных стадий шашечной партии он избрал стезю популяризатора. Его книги, написанные живо, увлекательно, сразу исчезали с прилавков. Рецензии на них появлялись не только в шашечной печати, но и в центральной прессе.

Городецкий всю жизнь боролся с недостаточно уважительным отношением к шашкам. Повышению их престижа способствовали его шашечные отделы в самых серьезных изданиях: «Учительская газета», «Сельская молодежь», «Неделя», «Наука и жизнь», «Вечерняя Москва», «Советская Белоруссия» - это далеко не полный перечень! Кроме того он всю жизнь вел поиск выдающихся людей, играющих в шашки, и писал о них. Среди его «открытий» - известный советский композитор Георгий Свиридов и крупнейший физик-теоретик Исаак Халатников, много лет руководивший созданным Львом Ландау Институтом физических проблем. Городецкий работал тренером в знаменитой шашечной школе Московского дворца пионеров. Он не был методистом, не стремился «натаскивать» своих подопечных, но учил их ценить красоту шашек, прививал им любовь к творчеству за доской.

Я сам начал в детстве заниматься шашками благодаря тому, что мне в руки попала книга Городецкого «Учись играть в шашки». Впоследствии я много лет был лично знаком с Вениамином Борисовичем и ценил его за то, что он, в отличие от скучных профессионалов, был интересным, разносторонним, человеком, рассказывал о своих знакомых из мира искусства и других далеких от шашек сфер. Будучи личностью неординарной, Городецкий отличался «сложным» характером, сочетавшимся с едким юмором. Из-за этого имел не только друзей, но и врагов. Иногда это вредило его карьере, однако он не пытался изменить себя.

Мне импонировало и то, что в советские времена Вениамин Борисович, уроженец славного еврейского города Бобруйска, никогда не скрывал своего происхождения. Он замечательно рассказывал еврейские анекдоты. Его любимым писателем был Шолом-Алейхем, которого он мог цитировать страницами. Кстати, один из своих шашечных отделов Городецкий вел в идишском журнале «Советиш геймланд». Вениамин Борисович успел побывать на турнире, посвященном его 95-летию.

Неизвестно, станет ли это соревнование мемориалом Городецкого. Но память о талантливом гроссмейстере и замечательном популяризаторе сохранят книги этого последнего романтика шашек.

Яков Шаус, национальный гроссмейстер

Федерация шашек Израиля и журнал "Шашечный Израиль" приносят искренние соболезнования родным и близким…

09.05.1947 - 01.12.2014

Ушел из жизни З.Явельберг

Еще одна тяжелая потеря в семье израильских шашистов. В возрасте 67 лет умер мастер спорта Залман Явельберг. Явельберг еще в советский период успешно выступал в турнирах по русским шашкам в России и в Молдавии. В Израиль он репатриировался, будучи зрелым мастером, и показывал высокие результаты.

Один раз был чемпионом страны по русским шашкам, дважды побеждал в

чемпионатах по блицу, выигрывал первенства ветеранов по русским и бразильским шашкам. Благодаря стабильной игре Явельберга команда Хайфы не раз становилась чемпионом Израиля.

Хотя он специально не занимался стоклеточными шашками, неплохо выступал и в турнирах на «большой» доске. В последние годы Явельберг редко выступал в соревнованиях из-за тяжелой болезни.

Яков Шаус, национальный гроссмейстер

Федерация шашек Израиля и журнал "Шашечный Израиль" выражает глубокое соболезнование семье Залмана Явельберга

***

Шашки и шашисты

Шашечные события в Израиле и мире: http://www.intertelefon.org/#!shashki/cxf0

Чемпионы остались без ... медалей

Феликс ВАССЕРМАН, главный арбитр чемпионата

В командном чемпионате Израиля 2014 года по стоклеточным шашкам приняли участие шесть коллективов. В Од а-Шароне за доски сели 5 национальных гроссмейстеров, один международный мастер, по два мастера ФМЖД и почетных мастера, 7 мастеров спорта и 2 кандидата в мастера из 14 городов страны.

В составе каждой команды, по традиции, играли по три шашиста. А за команду ветеранов выступали четверо. Трое из них сыграли по четыре партии, а запасной игрок А.Бершадь провел три встречи, причем, на каждой из трех досок.

Шесть команд ведут борьбу за три комплекта медалей

Из пятнадцати сыгранных матчей, вничью(3:3) завершились пять поединков. Счет 6:0 был зафиксирован в трех встречах, 5:1 в двух и 4:2 – в пяти.

Бронзу получают шашисты Центра

Сюрпризы, практически, были зафиксированы в каждом из пяти туров. Так, уже в своем стартовом матче фиаско потерпели чемпионы Израиля шашисты Хайфы, уступившие Карней-Шомрону – 2:4. Цафон разгромил Ветеранов – 6:0, а Нацрат-Илит разделил очки с Центром – 3:3 (ничьи на всех досках).

Награды вручаются серебряным призерам – команде Крайот

И во втором туре, ничьи на трех досках были зафиксированы в поединке соседей Цафон – Хайфа – 3:3. Такой же результат оказался и во встрече Центр – Карней-Шомрон. А Ветеранам удалось взять одно очко у Нацрат-Илита.

В третьем туре второе поражение потерпела Хайфа, уступившая своим соседям из Нацрат-Илита – 2:4. Карней-Шомрон стаким же счетом выиграл у Цафона, а Центр разгромил Ветеранов – 6:0.

За два тура до финиша в активе Нацрат-Илита и Центра было по 12 очков, а у Цафона и Карней-Шомрона по 11. У Хайфы в этот момент было 7 очков, а у Ветеранов – 1.

В четвертом туре очень важную для себя победу одержал Нацрат-Илит, разгромивший Карней-Шомрон – 5:1. Не менее значимую для себя победу одержал и Цафон, взявший верх над Центром – 4:2. Единственную победу в чемпионате одержала Хайфа, разгромившая Ветеранов – 6:0.

Таким образом, перед последним туром в активе Нацрат-Илита стало 17 очков, Цафона – 15, Центра – 14, Хайфы – 13, Карней-Шомрона – 12 и Ветеранов – 1.

Главный арбитр чемпионата Феликс Вассерман вручает Кубок и золотые медали чемпионам – команде Нацрат-Илита

И что самое интересное, даже команда Ветеранов влияла на распределение медалей. Аутсайдер встречался с Карней-Шомроном и уступил – 2:4. Победа К.Тенцера на В.Шафиром лишила команду из Самарии медалей, а также "подарила" Цафону "серебро". Матч лидеров Нацрат-Илит – Цафон никому перевеса не принес.

Еще одного призера должен был определить поединок Центр – Хайфа. И если Центр устраивала ничья, то северянам, ставшими уже экс-чемпионами, нужна была только победа. Причем, результат - 4:2 приносил хайфчанам "бронзу", а 5:1 или 6:0 – "серебро".

После 30 минут игры, казалось, что Хайфа одержит убедительную победу. Так, на второй доске, у М.Стругача была лишняя шашка против С.Русановского, Н.Навасардян имел подавляющее позиционное преимущество против С.Томбака, а в партии М.Шабшая и Б.Фельдмана, вряд ли кому-то из соперников можно было отдать предпочтение.

Но, уже, буквально через считанные минуты, все изменилось. Если игравший в этот день не лучшим образом Н.Навасардян сумел-таки взять верх над С.Томбаком, то М.Стругачу не удалось реализовать свое преимущество, а М.Шабшай допустил грубую ошибку и поздравил своего противника с победой. Итак, ничья – 3:3, которая позволила Центру стать призером, а северян отбросила на пятое место.

Что касается окончательных результатов, то здесь на высшую ступень пьедестала почета поднялось трио из команды Нацрат-Илита, набравшее 20 очков из 30 возможных. После годичного перерыва золотые медали чемпионов вновь достались национальным гроссмейстерам Якову Шаусу, Александру Гантману и мастеру спорта Григорию Молдавскому.

На два очка от победителей отстала команда Цафон (национальные гроссмейстеры Юрий Кириллов, Алекс Шварцман и мастер спорта Асаф Чеповецкий).

Бронзовые медали достались команде Центр, набравшей 17 очков. Награды получили мастер ФМЖД Борис Фельдман, мастер спорта Сергей Русановский и почетный мастер спорта Самуил Томбак.

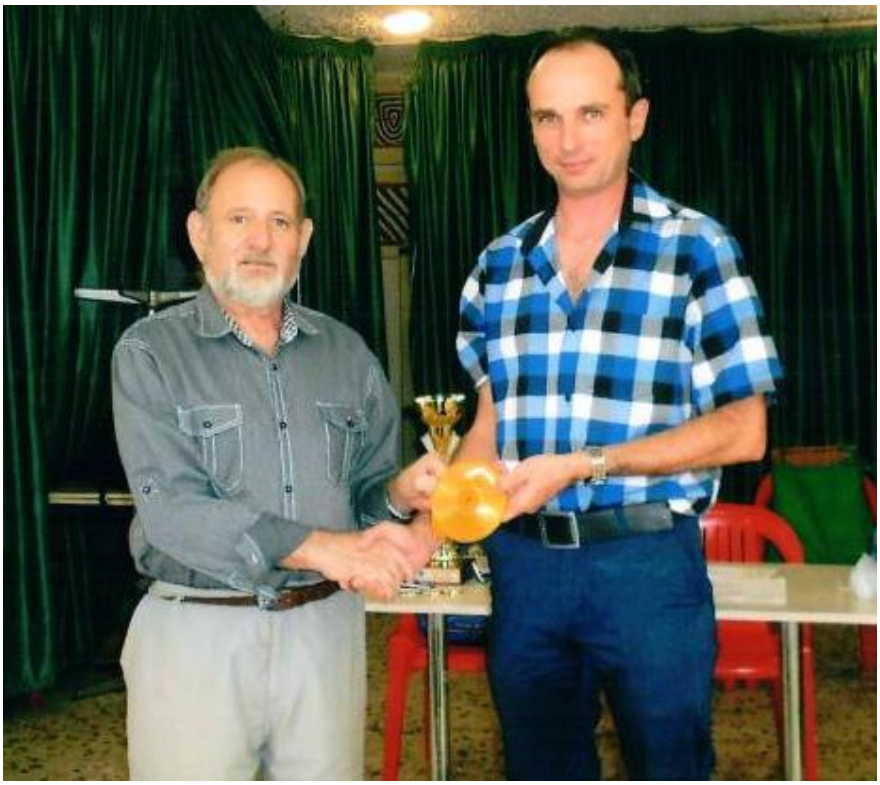

Главным героем чемпионата стал многократный чемпион Израиля, национальный гроссмейстер из Нацрат-Илита А.Гантман. Александру достались несколько наград – золотая медаль и Кубок чемпионов. Он также занял первое место на второй доске и получил Диплом ФМЖД о присвоении звания мастера ФМЖД

И Карней Шомрон, и Хайфа набрали по 16 очков. Четвертое место присуждено команде из Самарии, которая одержала три победы, а хайфчане выиграли лишь одну встречу.

За Карней Шомрон играло мастерское трио – Евгений Гордон, Юрий Гольдштейн и Виталий Шафир. А Хайфу представляли международный мастер Михаил Шабшай, мастер ФМЖД Марк Стругач и национальный гроссмейстер Норайр Навасардян.

В активе команды Ветеранов – 3 очка (мастер спорта Иосиф Модзгвришвили, кандидат в мастера Виктор Гончаров, мастер спорта Копель Тенцер и запасной игрок – кандидат в мастера Анатолий Бершадь).

Подводя итоги командных состязаний следует сказать о том, что лучшие средние рейтинги игроков оказались одинаковыми у двух команд северного региона страны –

Нацрат-Илита и Хайфы – по 7805 единиц (!), Центра – 7546, Карней Шомрона – 7483, Цафона – 7428 и Ветеранов – 7098. В итоговой таблице свои "цифры" подтвердили Нацрат-Илит и Ветераны.

Не менее интересно и остро проходила борьба и на каждой из трех досок. Так, первой (средний рейтинг – 2518) уверенную победу одержал чемпион Израиля 2014 года Евгений Гордон, набравший 9 очков из 10 возможных. Это лучший результат чемпионата!

На три очка от победителя отстал Борис Фельдман, а по пять очков набрали трое Яков Шаус, Юрий Кириллов и Михаил Шабшай. По таблице коэффициентов третье место досталось Я.Шаусу.

На второй доске (2522) по 7 очков набрали Александр Гантман и Сергей Русановский. Дополнительные критерии отдали предпочтения северянину.

Третье место с 6 очками досталось Марку Стругачу. Далее разместились Алекс Шварцман – 5, Юрий Гольдштейн – 4 и Виктор Гончаров – 1.

На третьей доске по 8 очков набрали Григорий Молдавский и Асаф Чеповецкий. В очередной раз в этом году коэффициент отдал предпочтение южанину.

И лишь третье место здесь досталось Норайру Навасардяну, который на сегодняшний день возглавляет список лучших шашистов страны (2678).

Далее разместились Самуил Томбак, набравший 4 очка, Виталий Шафир – 3 и Копель Тенцер – 2.

Фото автора и Асафа Чеповецкого

***

Несколько фрагментов из партий предлагает национальный гроссмейстер Яков Шаус

<u>А.Чеповецкий – Н.Навасардян</u>

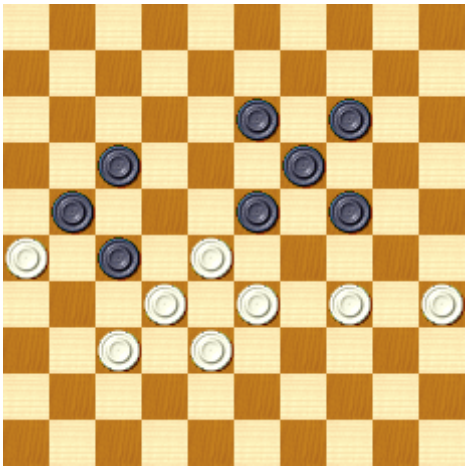

Навасардян технично разыграл свою любимую схему со связкой безупорного центра. Но противнику удалось спастись.

1... 14-20 2. 35-30! 24:35 3. 33-29 13-18 4. 28-22 17:28 5. 26:17 19-24 6. 32:21 24:31.

Белые без трех шашек, но быстрее добираются до дамок.

7. 17-11 31-36 8. 11-7 36-41 9. 21-17 41-47 10. 17-12 47-29 11. 12-8 29:45 12.7-2 20-25 13. 8-3 28-33??

Грубая ошибка, после которой борьба завершается. Надо было играть 13... 45-50.

14. 2-13. Ничья.

В.Шафир – А.Чеповецкий

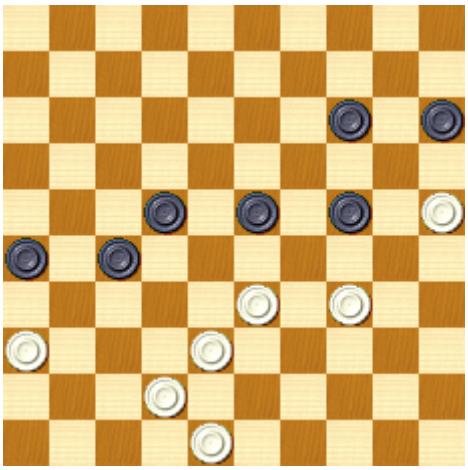

1... 24-30 2. 25-20? 30:28 3. 20:9 28-33!x.

Ю.Гольдштейн – А.Гантман

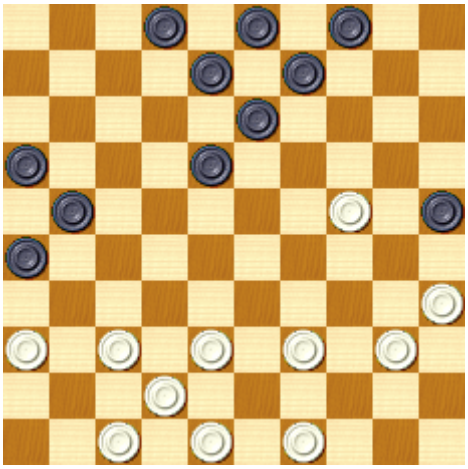

1... 25-30!
Белые не могут отойти 2. 24-20, из-за 2... 18-22! 3. 35:24 9-14 4. 20:27 21:45x.
Остается играть **2. 24-19 13:24 3. 40-34** с несколько худшей позицией.

Визит в Голландию и Бельгию

Яков ШАУС, национальный гроссмейстер

Уже второй раз команда Израиля осенью выезжает в Европу для дружеских матчей. В этом году шестерым израильским шашистам предстояло встретиться со сборной голландской провинции Лимбург, а затем сыграть в командном рапид-турнире в Антверпене. Наладить контакты с иностранными коллегами нам помог гроссмейстер Александр Пресман.

Уровень шашек в Голландии так высок, что сборная провинции – достойный противник для израильской команды. Наш матч с Лимбургом организовал местный активист Роб Аалтен. Играли мы в маленьком городке Гелен. Борьба была напряженной.

Перед началом матча со сборной Лимбурга

На последней доске Виталий Шафир в партии с Брамом Коле из-за просмотра уже в дебюте остался без шашки. На первой и второй досках (Пауль Нитсх – Яков Шаус, Норайр Навасардян – Тео Схипперс) шла солидная позиционная игра. На пятой доске Юрий Гольдштейн и Виль Окрогельник разыгрывали непредсказуемую классику. Учитывая неблагоприятную ситуацию в матче, Марк Стругач на третьей доске опасно обострил позицию с Гийсом Схоенмакерсом, а на четвертой Михаил Шабшай поддерживал напряжение против Леона Оуденеса.

Первой открыла счет наша команда. На четвертой доске Леон Оуденес не заметил убийственной реплики Михаила Шабшая.

М.Шабшай – Л.Оуденес

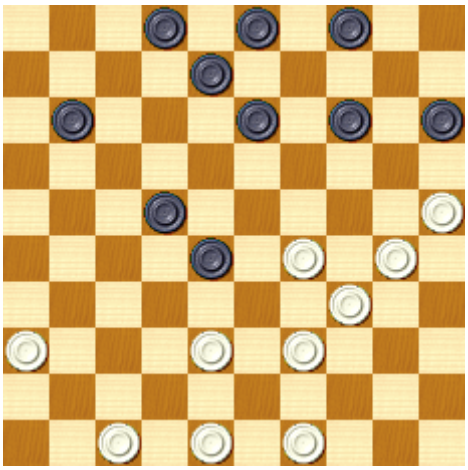

На первый взгляд инициатива у черных. Анализ показывает, что у белых достаточная контригра. После **1. 36-31** голландец, не задумываясь, сделал «атакующий» ход **1… 11-17?**

На это последовало **2. 38-33!**

Выясняется, что черные не могут защититься от двух угроз на разных флангах: 31-27 и 25-20, 34-30. Из-за «решета» нельзя даже затянуть сопротивление какой-нибудь жертвой. Черные сдались.

На первых двух досках у израильтян было минимальное премущество, но упрощения привели к мирным переговорам. Заставил поволноваться товарищей по команде М.Стругач.

Г.Схоенмакерс – М.Стругач

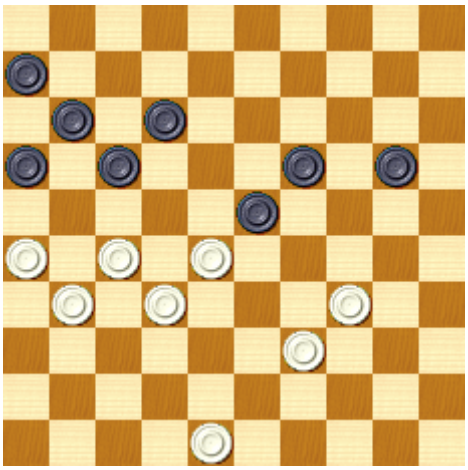

У черных «застряли» шашки правого фланга. Противник точным выпадом еще больше сковывает их.
1. 27-22!
Грозит 32-27 и 26:8.
1... 16-21?!
У черных «висячая» позиция. Но нападения парируются: 2. 31-27 19-24! или 2. 22-18 21-27! Несмотря на малое количество шашек, непросто разобраться в этой нешаблонной ситуации, да еще в цейтноте.
2. 48-43 20-24 3. 34-30! 24:35 4. 39-34!
Неожиданная жертва. Но М.Стругач сумел положить конец приключениям.
4... 21-27 ! 5. 32:21 23:32 6. 21-16 17:28 7. 16:18 28-33 8. 34-30 35:24 9. 31-27 32:21 10. 26:17 24-29. Ничья.

В.Шафир проиграл, и при равном командном счете все взоры обратились к последней партии.

В.Окрогельник – Ю.Гольдштейн

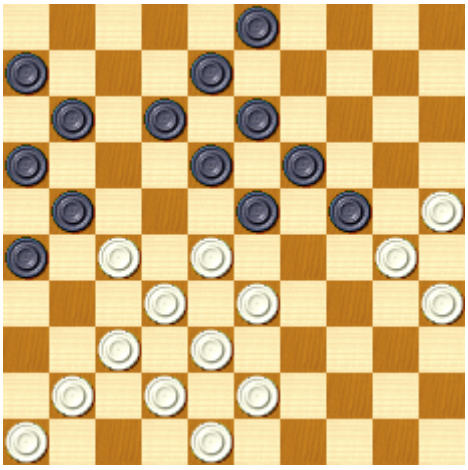

Голландец несколько десятилетий назад входил в число сильнейших шашистов своей страны. Сейчас ветеран выступает редко. В этой партии он преждевременно разрушил «олимпик» в классике, а на левом фланге у него отсталые шашки.
1.28-22.
Лучшего нет, поскольку нельзя 43-39 из-за 24-29, 26-31.
1... 4-9 2. 33-28 23-29.
Это вторжение удачней, чем аналогичный выпад противника, так как у противника слаб правый фланг, а у черных есть активная контригра против форпоста 22.
3. 43-39 18-23 4. 39-33 9-14 5. 37-31 26:37 6. 42:31.

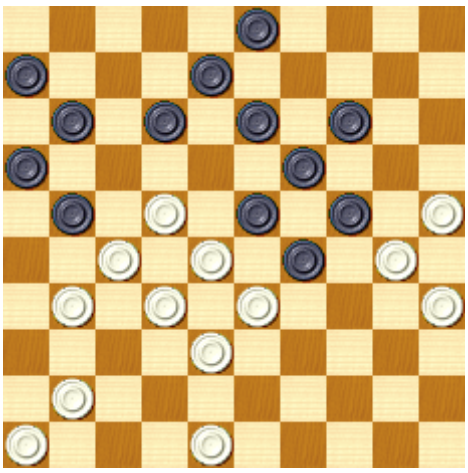

6... 12-18!
Несмотря на нехватку времени Гольдштейн находит лучший план.
7. 31 -26 11-17! 8. 28:17 6:17 9. 41-36 3-9!
Это важнейшая идея при «вторжении по Гестэму»: после самозажима 11-17 центральная группировка противника берется в «клещи» посредством захвата поля 22.
10. 36-31 18-22! 11. 27:18 13:22! 12. 31-27 22:31 13. 26:37.
Белые освободились от связки, но не надолго.
13... 21-26! (препятствуя развитию 37-31) **14. 46-41 8-12.**
Черные опять нацеливаются на поле 22.
15. 41-36 12-18 16. 36-31 18-22!
У белых играет одна шашка.
17. 48-43 9-13 18. 43-39 16-21. Белые сдались.

Итак, победа с минимальным перевесом - 7:5.

При анализе партии В.Шафира выяснилось, что он рановато пал духом.

<u>В.Шафир – Б.Коле</u>

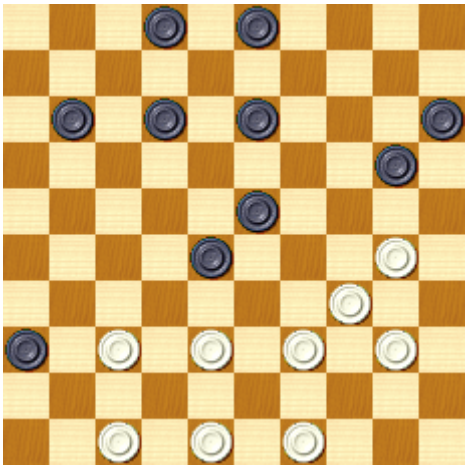

1.4842
Без шашки Шафир не искал активных продолжений и прошел мимо уравнивающей комбинации: 1.30-24! 20:29 2. 47-41! 36:47 3. 49-44! 47:33 4. 37-32 28:37 5. 39:6 =.

Но несмотря на этот досадный эпизод главным достижением стала общая победа.

***

Командный турнир по активным шашкам в Антверпене состоялся по инициативе энтузиаста шашек и организатора Эдди Янссена. Он любезно предложил провести с гостями экскурсию по своему красивому городу. Мы увидели исторические,

архитектурные достопримечательности, посетили район, где сосредоточена большая еврейская община.

И в Голландии, и в Бельгии повидаться с нашей сборной приезжали известные шашисты – Александр Пресман, Алла Хоруженко, Ольга Камышлеева, Агита Мартерере, Рон Хьюсденс и др.

А в турнире кроме нашей команды участовали голландцы (представленные Лимбургом в новом составе), две бельгийские сборные и команда антверпенского клуба «Браво».

№	Команды	1	2	3	4	5	Очки	Место
1	«Браво»		4	5	1	10	20	4
2	Бельгия-1	8		8	3	12	31	II
3	Нидерланды	7	4		6	8	25	III
4	Израиль	11	9	6		12	38	I
5	Бельгия-2	2	0	4	0		6	5

В первом туре мы сыграли вничью с голландцами, убедившись, что и молодежная команда Лимбурга достаточно сильна. Но потом разыгрались и заняли первое место с большим отрывом.

Команда Израиля на турнире в Бельгии

Отлично сыграл в командном турнире Н.Навасардян, выигравший все четыре партии в отличном стиле.

Н.Навасардян – Ю.Вандеберг

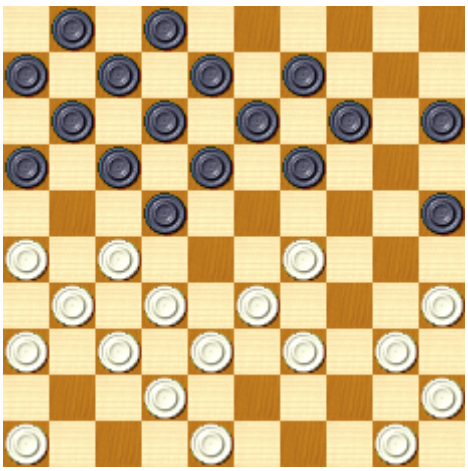

Уже на выходе из дебюта Навасардян применил тактические идеи, характерные для позиций с такой рогаткой.
1.50-44! 19-23.
Ничего другого не остается: 1... 15-20 2. 29-23x; 1... 19-24 2 29:20 15:24 3. 33-28x; 1... 14-20 2. 33-28! 22:24 3. 27-22x.
2. 48-43 23:34 3. 40:29 14-20 (лучшего нет) **4. 35-30!**
Черные сдались, увидев 4... 25:23 5. 33-28 22:33 6. 39:19 13:24 7. 27-21 16:27 8. 31:4x.

Н.Навасардян – Х.Де Кокер

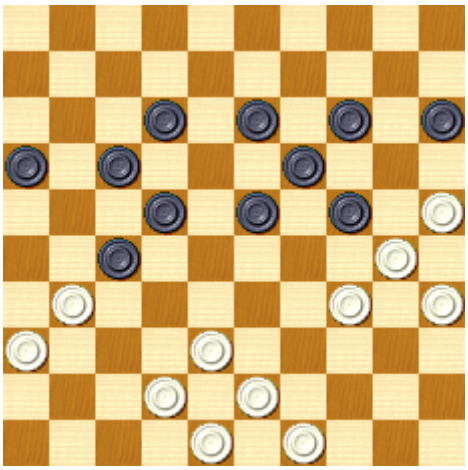

Черные захватили центральные поля, но у них решетчатая позиция и по отсталой шашке на обоих флангах. Навасардян, не давая противнику перестроиться, создает неожиданные комбинационные угрозы.
1.38-33! 13-18??
Сразу проигрывает. На 1... 12-18 последовало бы 2. 31-26 и нельзя 2... 27-32 из-за 33-28, 34-29x. Поэтому остается связываться 2... 16-21 или 2... 15-20.
2... 33-28! 23:32 3. 34-29! 24:33 4. 42-38 33:42 5. 48:28 22:33 6. 31:24.
Черные сдались.

«За кадром» остался интересный тактический вариант: 1... 17-21 2. 43-38, после чего плохо меняться - 2... 22-28? 3. 31:22 28:39 4. 34:43 12-18 5. 38-33! 18:27 6. 25-20!14:34 7. 33-29 24:33 8. 43-39 33:44 9. 49:9x.
Но если не меняться, тоже ничего хорошего: 2... 13-18 3. 31-26 12-17 4. 49-43 15-20

(4... 27-32 5. 38:27 21:32 6. 33-28 и 7. 34-29) 5. 33-29! 24:33 6. 38:29 19-23 7. 43-39 18-23 8. 29:18 22:13 9. 34-29x.

А.Либрехт – Н.Навасардян

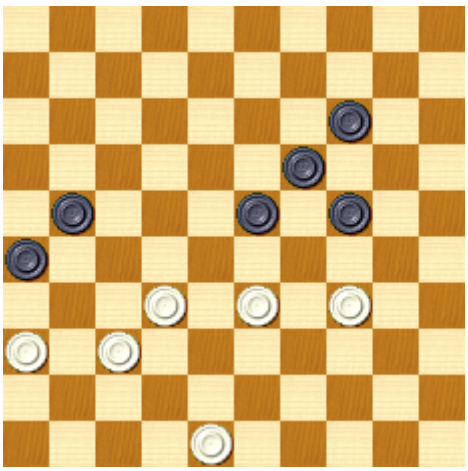

Н.Навасардян позиционно переиграл противника. В цейтноте тот обреченно сыграл **1.33-28??** и после **1... 21-27** сдался.
Да и при наличии времени не каждый нашел бы на его месте парадоксальный ход 1... 48-43!!, дающий ничью.

Я.Шаус – М.Молинар

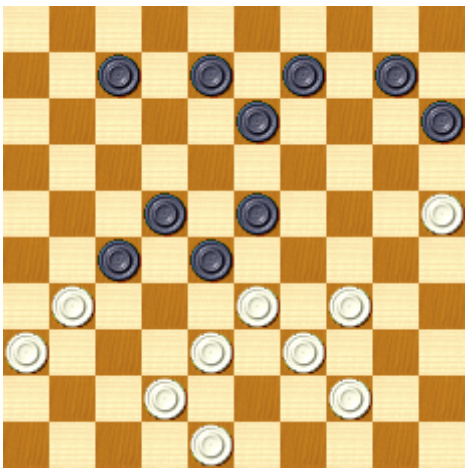

В быстрые шашки я играл неважно – вот и в этой партии получил отвратительную позицию. Повезло: противник угодил в единственную ловушку.
1... 28-32?? 2. 33-28! 32:43 3. 28:19! 13:24 4. 42-38 43:32 5. 34-29 24:33 6. 39:17.
Белые отыгрывают шашку и без труда порываются по флангу. Через несколько ходов черные сдались.

Чемпионат Европы по русским шашкам

Елена СОРКИНА, национальный гроссмейстер

С 17 по 26 октября 2014 г. в Санкт-Петербурге проходил чемпионат Европы по русским шашкам среди мужчин и женщин. Несмотря на то, что в городе проводилось много соревнований самого высокого уровня - чемпионат Европы был проведен

впервые. Турнир был организован международной федерацией IDF - Раздел-64 ФМЖД при поддержке министерства спорта России и комитета по физической культуре и спорту в Санкт-Петербурге.

Зинаида Александрова (справа)

Призовой фонд составил 1 500 000 рублей (примерно 30 000 Евро). На открытии участников чемпионата приветствовали почетные гости: заместитель председателя Комитета по физической культуре и спорту Павел Александрович Белов, председатель Оргкомитета соревнований, руководитель Фонда содействия развитию шашечного спорта «Русские шашки» Александр Леонидович Гайдуков, вице-президент Федерации шашек России Алексей Сергеевич Шонин. Президент Международной федерации шашек IDF - секции “64” FMJD Владимир Олегович Лангин пожелал участникам захватывающей, увлекательной борьбы и незабываемых впечатлений от пребывания в одном из самых красивых городов мира.

Елена Соркина

Турнир проводился по трём программам: по блицу с контролем времени 3 минуты до конца партии плюс 3 секунды за каждый сделанный ход; по быстрой игре в бразильские шашки с контролем 7 минут до конца партии плюс 5 секунд за каждый

сделанный ход; по классической игре с контролем 45 минут до конца партии плюс 30 секунд за каждый сделанный ход. Система проведения: швейцарская – 9 туров – микроматчей из двух партий с жеребьёвкой начальных ходов у женщин и позиций у мужчин.

В чемпионате принимали участие сильнейшие игроки из 20 стран Европы. Николай Стручков из Якутии и Жанна Саршаева из Астрахани, 7-кратный чемпион мира Гаврил Колесов из Якутии; чемпион мира, победитель Всемирных интеллектуальных игр 2008 года Олег Дашков из Самары; многократный чемпион мира Мурод Амриллаев из Башкортостана, чемпионы Европы Андрей Валюк (Белоруссия) и Юлия Макаренкова (Украина), чемпионы мира разных лет Ион Доска (Молдова), Сергей Белошеев (Украина), Игорь Михальченко (Белоруссия), призеры чемпионатов мира Арно Уутма (Эстония), Андрюс Кибартас (Литва).

От Израиля играли неоднократные чемпионы страны Дмитрий Ганопольский, Елена Соркина, Зинаида Александрова (блиц, быстрые шашки).

Дмитрий Ганопольский (справа)

В турнирах по блицу победили у мужчин: Игорь Михальченко (Белоруссия), Колесов Гавриил (Россия), Дашков Олег (Россия). У женщин: Морозова Софья (Россия), Саршаева Жанна (Россия), Хвощинская Вера (Белоруссия).

В турнирах по быстрым шашкам победили у мужчин:Стручков Николай(Россия), Цинман Дмитрий(Россия), Гермогенов Николай(Россия). У женщин: Саршаева Жанна (Россия), Хвощинская Вера (Белоруссия) Морозова Софья(Россия).

В основной части соревнования в мужском турнире 1 место с результатом 13 очков из 18 возможных выиграл Игорь Михальченко, 2-3 с 11 очками поделили Сергей Белошеев и Дмитрий Цинман. Коэффициент оказался лучше у Сергея Белошеева (Украина).

В женском турнире с результатом 13 очков из 18 возможных победу одержала Саршаева Жанна . 2-3 разделили Федорович Дарья и Юлия Макаренкова. Коэффициент вывел Федорович Дарью (Белоруссия) на 2 место.

Ганопольский Дмитрий и Соркина Елена набрали каждый в своём турнире 8 очков.

Впервые во всех чемпионатах был установлен командный зачёт среди национальных федераций. Состав команды от каждой федерации: у мужчин – 3 игрока, у женщин – 2 игрока

Гроссмейстер Евгений Кодраченко комментирует игры чемпионата на сайте EDEON.

European Draughts-64 Championships among women

Team Classification. Blitz

St. Petersburg (Russia) 18.10.2014, Main referee V. Kuptsov (Russia)

Place	Country	Surname, Name	Title	Points	Amount of points	Place of participants
1	Russia	Morozova, Sofia Sarshaeva, Zhanna	MFF GMIF	16 16	32	1 2
2	Belarus	Khvaschinskaya, Vera Fedarovich, Darya	MIF MIF	14 11	25	3 4
3	Ukraine	Galiaga, Alina Makarenkova, Yulia	MFF GMIF	11 10	21	6 9
4	Lithuania	Jocaite, Milda Laurutiene, Sandra	MFF MFF	10 9	19	10 16
5	Latvia	Pironena, Regina Tkachenko, Elena	MFF MFF	10 9	19	14 21
6	Israel	Sorkina, Elena Alexandrov, Zinaida	MFF	9 8	17	22 24
7	Azerbaijan	Khalilova, Narmin Gambarova, Vafa		6 5	11	31 32

European Draughts-64 Championships among men Team Classification. Blitz

St. Petersburg (Russia) 18.10.2014, Main referee V. Kuptsov (Russia)

Place	Country	Surname, Name	Title	Points	Amount of points	Place of participants
1	Russia	Kolesov, Gavril Dashkov, Oleg Egorov,Vladimir	GMI GMI GMI	13 13 13	39	2 3 4
2	Belarus	Mikhalchenko, Igor Kondrachenko, Eugene Valyuk, Andrey	MI GMI GMI	15 11 10	36	1 11 18
3	Ukraine	Shkatula, Denis Mazur, Vladyslav Grebenkin, Valery	MI MI GMI	13 10 10	33	5 17 19
4	Lithuania	Norkus, Domantas Kybartas, Andrius Norvaisas, Arunas	MI GMI MF	11 11 11	33	9 12 14
5	Azerbaijan	Huseynov, Farhad Gasanov, Parviz	MI	9 9	18	30 32
6	Latvia	Junkurens, Martins Farnests, Janis		7 7	14	40 47

European Draughts-64 Championships among women Team Classification. Rapid

St. Petersburg (Russia) 19.10.2014, Main referee V. Kuptsov (Russia)

Place	Country	Surname, Name	Title	Points	Amount of points	Place of participants
1	Russia	Sarshaeva, Zhanna Morozova, Sofia	GMIF MFF	15 12	27	1 3
2	Ukraine	Makarenkova, Yulia Galiaga, Alina	GMIF MFF	12 11	23	5 8
3	Belarus	Khvaschinskaya, Vera Fedarovich, Darya	MIF MIF	12 10	22	2 9
4	Israel	Alexandrov, Zinaida Sorkina, Elena	MFF	9 9	18	17 18
5	Latvia	Tkachenko, Elena Pironena, Regina	MFF MFF	8 8	16	20 22
6	Azerbaijan	Gambarova, Vafa Khalilova Narmin		8 2	10	23 27

European Draughts-64 Championships among men Team Classification. Rapid

St. Petersburg (Russia) 19.10.2014, Main referee V. Kuptsov (Russia)

Place	Country	Surname, Name	Title	Points	Amount of points	Place of participants
1	Russia	Struchkov, Nikolay Tsinman, Dmitry Germogenov, Nikolay	GMI GMI GMI	15 14 13	42	1 2 3
2	Belarus	Mikhalchenko, Igor Valyuk, Andrey Semenyuk, Mikhail	MI GMI	13 12 8	33	4 7 33
3	Lithuania	Smaidrys, Sigitas Kybartas, Andrius Norkus, Domantas	MF GMI MI	12 11 10	33	8 15 18
4	Ukraine	Belosheyev, Sergey Grebenkin, Valery Mazur, Vladyslav	GMI GMI MI	11 11 10	32	10 13 19
5	Azerbaijan	Gasanov, Parviz Huseynov, Farhad	MI	11 9	20	14 25
6	Latvia	Junkurens, Martins Farnests, Janis		10 8	18	20 36

В добром старом Таллинне

Яков ШАУС, национальный гроссмейстер

Чемпионаты Европы по стоклеточным шашкам

Система, результаты, сюрпризы

В таком очаровательном городе как Таллинн всегда приятно играть. К тому же организаторы приложили все усилия для того, чтобы лучшие шашисты континента соревновались в комфортных условиях. Уютная гостиница рядом со старым городом и портом, хорошее питание, турнирный зал в отеле – все на уровне. Но приходится упомянуть и негативные моменты, не зависевшие от гостеприимных хозяев.

Чемпионаты Европы были отборочными к чемпионатам мира – разыгрывалось шесть путевок. Дело не только в том, что «швейцарка» при большом количестве

участников, да еще в жестком темпе: девять туров за семь дней - недостаточно объективна, так как сильнейшие не успевают встретиться между собой. Совсем плохо то, что ФМЖД ввела «квоту»: попасть в чемпионаты мира могли не более двух участников от одной страны (кроме тех, кто уже завоевал это право).

Таллинн

Понятно, что все это делается из-за финансовых проблем: на более совершенную систему отбора нет денег. Ограничить число участников в чемпионатах Европы нельзя, так как это единственный представительный турнир высшего уровня. Но наверняка и в нынешней ситуации можно найти разумные решения, позволяющие обеспечить попадание в чемпионат мира сильнейших шашистов.

В Таллинне в мужском турнире играли 75 человек, в женском – 43. Борьба была напряженной и интересной, но, естественно, в выгодных условиях оказались участники, одержавшие победы на старте. Многие из них в дальнейшем предпочитали не рисковать, чтобы набрать «проходной балл». И, наоборот, многие из фаворитов, в первых партиях не преуспевшие, играли нервно, скованно, что отнюдь не способствовало улучшению их турнирного положения. К тому же они знали, что система коэффициентов при дележе мест, которую со странным упорством применяет ФМЖД, ставит в невыгодное положение обладателей высоких рейтингов.

В итоге чемпионом Европы стал молодой голландец Роэль Бомстра – 12 очков. Не умаляя его достижения, приходится отметить, что он выиграл первые три партии, после чего не чересчур напрягался.

Второе место занял россиянин Айнур Шайбаков, третье – француз Арно Кордье. Они также набрали по 12 очков, как еще несколько участников: 4. Алексей Чижов (Россия), 5. Александр Гетманский (Россия), 6. Рон Хьюсденс (Голландия), 7. Александр Шварцман (Россия), 8. Мородуло Амриллаев (Россия).

Среди набравших по 11 очков всех опередил юный голландец Ян Гронендейк. Замкнул первую десятку Раймонд Випулис (Латвия). Из-за худшего коэфициента им уступили такие сильные шашисты как Александр Георгиев (Россия), Гунтис Валнерис (Латвия), Александр Балякин, Евгений Ватутин (Беларусь), Юрий Аникеев и Артем Иванов (Украина), Эдвард Бужинский и Алексей Домчев (Литва). С еще более мрачным настроением финишировали известные гроссмейстеры Вадим Вирный (Германия) и Пим Мерс (Голландия), увязшие в группе участников с 10 очками. Право играть в чемпионате мира по результатам чемпионата 2013 года завоевали Георгиев и Бомстра. Таким образом, в заветную шестерку попали Шайбаков, Кордье,

Чижов, Хьюсденс, Гронендейк, Випулис. Только на кандидатские места претендуют Гетманский, Шварцман, Бужинский, Валнерис...

Турнир в Таллинне показал, что группе супергроссмейстеров, долго доминировавших на шашечном олимпе, начинают угрожать молодые конкуренты. Особенно давно не было выдающихся фигур в Голландии. Теперь Бомстра нацелен на самые высокие места в мировой иерархии. Подлинным сюрпризом стал результат 16-летнего Яна Гронендейка. Конечно, его успеху способствовала введенная «квота», но это не меняет оценки яркого дарования. Ян не по возрасту надежно ставит позицию, обладает отличным расчетом. Трудно вспомнить, кто в таком возрасте дебютировал в чемпионате мира. Наконец, появился достойный соперник и у российских асов. Чемпион мира среди юниоров Айнур Шайбаков обладает всеми данными шашиста экстра-класса. Он не боится острой, рискованнной игры, полагается на свои тактические способности.

Чемпионкой Европы среди женщин стала Ольга Балтажи (Украина). Она набрала 13 очков и по коэффициенту опередила серебряного и бронзового призеров – экс-чемпионку мира Тамару Тансыкужину (Россия) и чемионку мира Зою Голубеву (Латвия).

На очко отстала от первой тройки Виктория Мотричко (Украина). Далее с 11 очками расположились 5. Ника Леопольдова (Россия), 6. Айгуль Идрисова (Россия), 7. Дарья Ткаченко (Украина), 8. Ольга Федорович (Беларусь), 9. Наталья Садовска (Польша).

Все названные участницы будут играть в чемпионате мира, поскольку Голубева, Тансыкужина, Ткаченко попали туда как призеры последнего чемпионата.

У женщин, как и у мужчин, мировая шашечная элита обновляется медленно. Из новых имен обращают на себя внимание молодые россиянки Леопольдова и Идрисова.

Очки и творчество

Новый чемпион Европы – шашист универсальный, одинаково легко и уверенно разыгрывающий все стадии партии. Качество, присущее очень сильным мастерам: Бомстра умеет «незаметно» получать решающее преимущество. В такой манере он в первом туре победил сильного соперника из Бельгии.

Р.Шаллей – Р.Бомстра

1.32-28 19-23 2 28:19 14:23 3. 33-28 23:32 4. 37:28 16-21 5. 39-33 10-14 6. 35-30 20-25 7. 30-24 5-10 8. 44-39 11-16 9. 50-44 6-11 10. 31-26 18-22 11. 34-29 14-20 12. 41-37 10-14 13. 37-32 14-19 14. 40-35 19:30 15. 35:24 9-14 11. 44-40 3-9 17. 49-44.

Белые сдвигают упорную шашку 49, чтобы защититься от трех возможных нападений. Бомстра использует это оголенное поле для тактических угроз.

17…1-6 18. 42-37 21-27! 19. 32:21 16:27 20. 47-42 11-16!

Черные готовят нападение 14-19 и защищают от ответного нападения свой «кол».

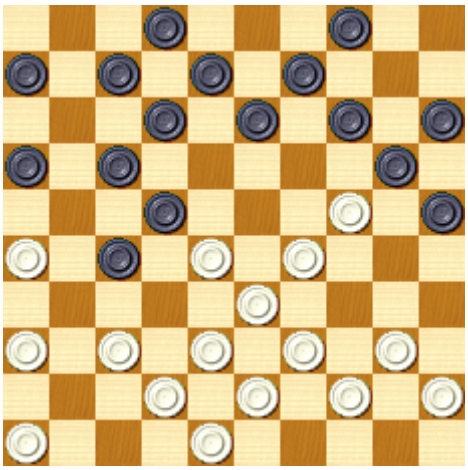

21. 40-34.

Белые не нашли ничего лучшего. На другие ходы, например, 21. 37-31 последовало бы 21...14-19! 22. 40-35 19:30 23. 35:24 27-32! 24. 38:18 12:34 25. 39:30 20:47x.

21… 27-32 22. 38:18 12:41 23. 36:47 13-18!

Черные не нападают 23... 14-19 из-за стандартного приема 29-23!

24. 34-30 25:23 25. 26-21 20:40 26. 21:3.

Белые прорвались в дамки ценой больших потерь. Бомстра, конечно, все предусмотрел и четко оповергает этот замысел.

26… 40-44 27 39:50 15-20.

Черные грозят ходами 20-25 и 14-19.

28. 3-26 20-25. Белые сдались, так как их дамка ловится.

А.Шайбаков - В.Сипма

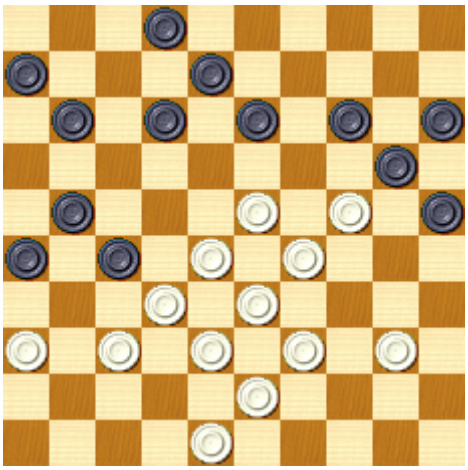

Принципиальную партию с одним из сильнейших голландских молодых игроков Шайбаков провел в агрессивной манере.
35. 40-34! 12-17.
Черные позволяют противнику провести удар, но неправильно оценили его последствия.
36. 34-30! 25:34 37. 29:40! 20:18 38. 28-22 17:28 39. 32:3 11-16
40. 3:20! 15:24.
Белые отдали дамку, шашек поровну, но у черных только простая 24 прикрывает опустошенный фланг.
41. 37-32 13-18 42. 39-34!
Белые атакуют шашку 24, не соблазняясь невыгодным вариантом: 42. 36-31? 26:28 43. 33:13 27-32 44. 38:27 21:32 45. 48-42 16-21 46. 13-9 21-26 47. 9-4 32-37 с прорывом.
42... 18-23 43. 40-35 (43. 33-28? 24-29 44. 28:19 29-33) **23-28 44. 33:31 26:28 45. 34-30 24-29 46. 30-25 21-27 47. 35-30,** и белые выиграли.

Арно Кордье давно известен как сильный гроссмейстер, показывающй стабильные результаты. Но призером чемпионата Европы стал впервые.

Н.Гермогенов – А.Кордье

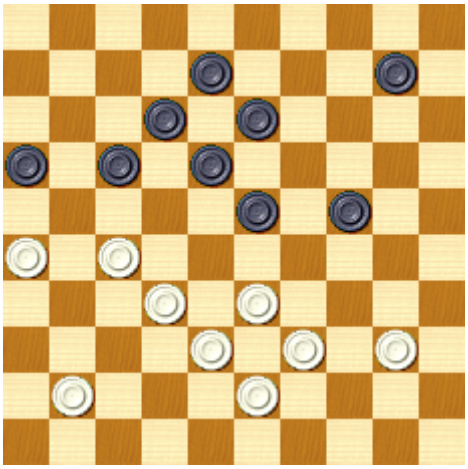

На неосторожный ход **41. 33-28?** последовала изящная комбинация **41... 16-21!! 42. 28:30 17-22! 43. 26:28 18-23 44. 28:19 13:42x.**

Жаль, если в чемпионате мира не окажется Александра Шварцмана. В Таллинне он разделил первое место – и это при том, что в ряде партий упустил благоприятные возможности. Экс-чемпион мира – один из немногих ведущих гроссмейстеров, охотно

идущих на принципиальные дебютные споры. С первых ходов он стремится к максимальному напряжению. Из-за этого часто попадает в цейтноты, что иногда приводит к ошибкам. Но если бы на чемпионате Европы вручали приз за творчество, вряд ли кто-то составил бы конкуренцию Шварцману.

А.Андреев – А.Шварцман

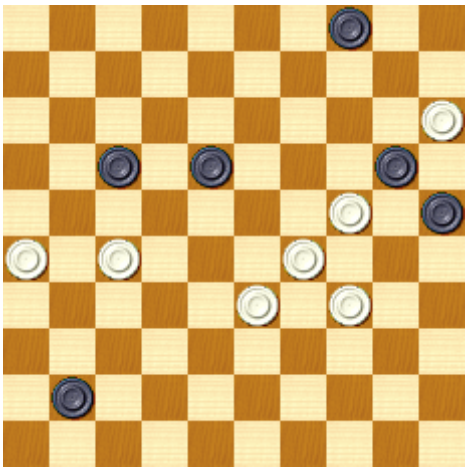

В дебюте Келлера Шварцман переиграл соперника, пересчитал его в миттельшпиле и прорвался в дамки. Но, как говорится, «не сошлось»...

54...41-46? Сразу сводит на нет все усилия.

55. 27-22!!

Молодой якутский шашист очень изворотлив.

55... 17:19 56. 15:22 46-19 57. 22-17. Ничья.

Надо было играть 54... 41-47. Теперь удар 55. 27-22 проигрывает. Плохо 55. 33-28 из-за 25-30, 17-22, 18-23, 47:6. Но у белых есть еще одна тактическая возможность: 55. 34-30! 25:23 56. 15-10 20:38 57. 10-5 23-29 58. 27-21 (58. 5-23 38-42 59. 23: 21 47-36x) 17-22 – и несмотря на большой материальный перевес черные вряд ли могут выиграть.

А.Булатов – А.Шварцман

1.32-28 17-22 2. 28:17 11:22 3. 37-32 6-11 4. 41-37 12-17 5. 46-41 8-12 6. 35-30 20-25 7. 32-28 18-23 8. 40-35 23:32 9. 38:18 13:22 10. 45-40 14-20 11. 11. 43-38 20-24 12. 33-29 24:33 13. 38:29 10-14 14. 14. 30-24 19:30 15. 35:24 9-13.

Не теряющий актуальности дебютный вариант. Шварцман охотно применяет его черными.

16. 48-43 5-10 17. 42-38 14-20 18. 38-32 10-14 19. 32-28 22:33 20. 29:38 20:29 21. 34:23.

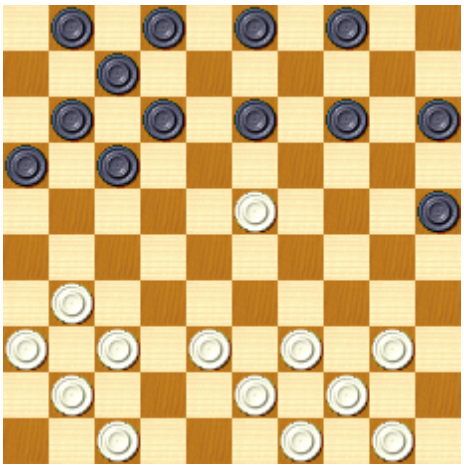

План с вторжением на 23 применяли Подольский, Балякин да и Булатов. В этой открытой позиции много возможностей, а Шварцман любит играть на окружение.

21... 16-21 22. 31-27 21:32 23. 37:28 15-20 24. 41-37 20-24 25. 38-32 2-8 26. 36-31 17-21 27. 47-42 11-16 28. 42-38 21-26 29. 50-45 13-19 30. 39-33 8-13 31. 43-39 3-9!

Черные угрожают прорывом на фланге: 14-20, 12-17, 16:36 с последующей жертвой 26-31.

32. 31-27 25-30!

Черные перестраиваются, одновременно сужая возможности противника: 33. 28-22? 19:17 34. 37-31 26:28 35. 33:2 4-10x; 33. 40-34? 24-29! 34. 33:35 16-21 35.27:16 7-11 36. 16:18 13:31x; 34. 40-35? 30-34! 35. 39:30 16-21 36. 27:16 7-11 37 16:18 13:22 38. 28:17 19:50x.

33. 37-31 26:37 34. 32:41 30-35 35. 41-37.

По-прежнему нельзя 36. 40-34 из-за 24-29, 16-21, 7-11.

35... 7-11.

Черные все время препятствуют развитию правого фланга противника, где нет хода 40-34. Белые устремляются на другой фланг.

36. 37-31 1-6 37. 31-26.

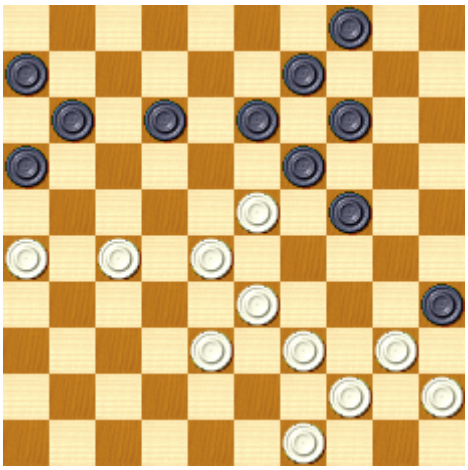

К перегруженности правого фланга белых добавилась слабость левого – это позволяет черным провести выгодную тактическую операцию.

37... 13-18! 38. 39-34 18:29 39. 34:23 12-17! 40. 27-22 24-29! 41. 33:13 9:27 42. 38-33 17-22! 43. 28:17 11:22.

Черные беспрепятственно идут в дамки по пустому флангу противника.

44. 40-34 14-19!

Надо соблюдать аккуратность: нельзя сразу 44... 27-32 из-за 23-19, 34-29, 44-39, 49:18.

45. 23:14 27-32 46. 34-29 32-37 47. 29-23 37-41 48. 23-19 41-47 49. 14-10 47:2 50.10-5 6-11.

В эндшпиле у черных лишняя шашка и активная игра.

51. 5-41 11-17 52. 44-39 2-11 53. 41-47 11-6 54. 47-15 22-28 55. 49-43 4-9 56. 39-34 9-14 57. 15-4 28-33 58. 4-36 33-39 59. 43-38 39:30 60. 36-41 14-20.

Белые сдались.

Фото с http://www.kabeliit.ee/ec2014/ec2014_closing/

Окончание в следующем номере

Шестое ... двоевластие!

Феликс ВАССЕРМАН, главный судья чемпионата

Чемпионат Израиля 2014 по блицу в русские шашки собрал рекордное количество участников за последние годы. На старт этих захватывающих состязаний вышли 20 шашистов из 12 городов страны. Больше всех оказалось из Хайфы – шесть.

Что касается распределения по разрядным группам, то на сей раз было представлено 7 категорий: почетный гроссмейстер – 1, национальный гроссмейстер – 4, мастер ФМЖД – 1, почетный мастер спорта – 2, мастер спорта – 4, кандидатов в мастера – 6, перворазрядник – 2.

На "марафонской дистанции" в 19 туров, каждому участнику по системе микроматчей предстояло сыграть по 38 партий.

Идут жаркие "сражения"

Следует обратить внимание, что единственным игроком, который не проиграл ни одной партии, оказался гроссмейстер Юрий Кириллов (Кирьят-Хаим). Всего одно поражение у гроссмейстера из Кирьят-Яма Виктора Чечикова, два у мастера ФМЖД Дмитрия Ганопольского (Кирьят-Гат) и три – у Константина Савченко (Тель-Авив).

Что касается неудач в микроматчах, то здесь по два поражения у К.Савченко и Д.Ганопольского, одно - у В.Чечикова и совсем нет поражений у Ю.Кириллова.

На старте лучше всех сыграл Д.Ганопольский, набравший 10 очков из 10 возможных. В этот момент по 9 очков было у Ю.Кириллова, Н.Навасардяна, по 8 очков – у В.Чечикова, М.Шавеля, Б.Капелюшникова и Р.Футлика.

Чемпион страны К.Савченко в первом туре уступил Ю.Кириллову, а в пятом проиграл Н.Навасардяну. После двух неудач Костантин одержал победы в 14-ти микроматчах подряд!

И Ю.Кириллов, и К.Савченко пришли к финишу с одинаковыми результатами, набрав по 34 очка из 38 возможных. Согласно положению, этим двум шашистам было присвоено звание чемпионов Израиля 2014 года. Это уже … шестой случай в нынешнем году, когда "золото" вручено двоим игрокам.

Правда, единственный подарок от Посольства Республики Казахстан в Израиле, достался Ю.Кириллову. Это приглашение на торжественный прием в День Независимости Казахстана. Все дело в том, что турнирный коэффициент у Юрия составил 235 единиц, а у Костантина – 222. А сумма всех набранных очков у северянина оказалась куда больше – 33 против 28.5 у представителя центра страны.

По 32 очка набрали Виктор Чечиков и Дмитрий Ганопольский, которые получили бронзовые медали.

На пьедестале четверо – два обладателя золотых медалей и два - бронзовых

А вслед за призерами в итоговой таблице разместились неоднократный чемпион Израиля по 100-клеточным и бразильским шашкам Норайр Навасардян (Хайфа), набравший 28 очков, почетный гроссмейстер Израиля Макс Шавель (Тель-Авив) и мастер спорта Борис Капелюшников (Ашдод) – по 26; кандидаты в мастера Роман Футлик (Нагария) – 22 и Александр Крейдлин (Хайфа) – 21; мастера спорта Илья Померанец (Ашдод), Валерия Волынкина (Петах-Тиква) и кандидат в мастера Михаил Раковщик (Афула) – по 19, мастер спорта Евгений Рубинштейн (Хайфа) – 18, перворазрядник Геннадий Шнитман и кандидат в мастера Григорий Гозман (Хайфа) – по 9; Анатолий Бершадь (Нацрат-Илит) – 7, перворазрядник Григорий Раковицкий (Кирьят-Ата) и почетный мастер Фаддей Гантман (Нацрат-Илит) – по 6; кандидат в мастера Виктор Гончаров (Холон) – 5.

В оставшееся до завершения 2014 года время, у игроков в русские шашки в календаре еще два не менее захватывающих состязания – командный чемпионат страны и розыгрыш Кубка ФШИ.

Эти турниры пройдут в северной столице.

Фото автора

Новая книга Бориса Дружинина

В Литве, в городе Шяуляй, вышла в свет монография Бориса Дружинина «Городская партия» (**УДК 794. 24, ISBN 978-609-8144-03-1**. Формат книги 60x84 1/16. Печать офсетная. Усл. печ. л. 20,5, с. 328. Тираж 100 экз.).

В монографии рассматриваются основные варианты одного из наиболее старых дебютных построений в русских шашках. Книга предназначена для шашистов, занимающихся в детско-юношеских спортивных школах, спортивных клубах и тренеров-преподавателей.

Ранее неизвестные позиции проанализированы и уточнены программами ТОША и ЭДЭОН.

Борис Дружинин благодарит мастера Василия Наумика и Игоря Парчука, которые проверили материал книги шашечной программой ЭДЭОН. Он напоминает читателям в начале монографии:

Задачей науки должно быть познание того,
что должно быть, а не того, что есть.
Л. Н. Толстой

Дебют «Городская партия» популярен в соревнованиях любого ранга. И объясняется это тем, что построение, осуществляемое чёрными, логично и закономерно, как выразился Л.М.Рамм в «Курсе шашечных начал» (Москва, 1953 г.).

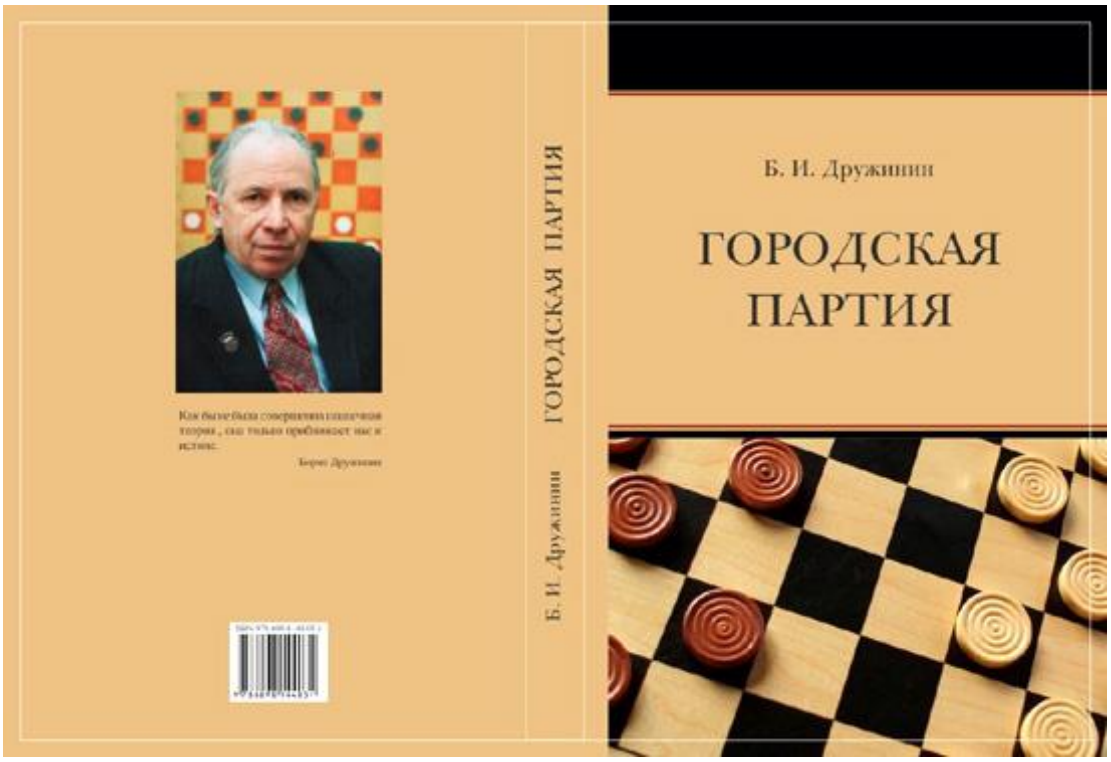

Своё название дебют получил несколько веков назад, когда в центре Москвы у стен «Китай–города» собирались в торговых рядах лучшие русские игроки в шашки и часто избирали одно и тоже начало: 1. cd4 dc5 2. bc3 fg5
3. cb4 и т. д., которое стали называть «Городской партией».

В. К. Лисенко в книге «Первая книга шашиста» (Ленинград,1926 г.) дал названия некоторым продолжениям, разработанными знатоками игры того времени:
А. И. и В. И. Шошинами, С. А. Воронцовым, Ф. А. Кауленом, А.А. Оводовым: «Городская с упором», «Городская без упора», «Городская С. А. Воронцова», «Городская А. И. Шошина», «Городская с рожном», «Классическая городская», «Городская М.С. Иванова». Он привёл в книге наиболее употребительные продолжения вариантов, дав им названия и указав, что примененный приём позволит присваивать им новые наименования, что в дальнейшем и произошло.

Большой вклад в развитие дебюта внесли ленинградские мастера В. А. Соков, Ю. С. Кустарёв, В. С. Литвинович, киевские – И. И. Куперман и В. Каплан и многие другие, о которых собщается при рассмотрении материала.

В анализах встречается много комбинаций. Удачная комбинация вызывает восхищение, вдохновляет игрока на изучения материала. Большинство шашечных комбинаций уже втиснуты в прокрустово ложе стандартных схем и опубликованы в ряде книг. В монографии приводятся комбинации, которые ранее не были опубликованы!

Изучая материалы книги, шашист приобретает знания, которые сможет с успехом применить на практике. Практика – критерий истины, а факт остаётся фактом: подготовка шашиста, его исследовательская работа ведёт к повышению практических спортивных результатов.

Автор ни в коем случае не считает монографию законченной и не нуждающейся в уточнениях, дополнениях.

Хочется пожелать всем шашистам, ознакомившимся с монографией, успехов в достижении новых спортивных вершин.

По вопросам приобретения книги можно обращаться: элетронная почта: druzhinin@kli.lt, drubor@mail.ru;скайп – druboris, моб. тел. +370 614 80485.

Неожиданный ход

Макс ШАВЕЛЬ, почетный гроссмейстер

В чемпионате Израиля по блицу этого года мне удалось применить неожиданный ход и выиграть партию.

В.Волынкина – М.Шавель

Первенство Израиля по блицу 2014 г.

Хайфский вариант ленинградской защиты

1.c3-d4 f6-g5 2.b2-c3 g7-f6 3.c3-b4 b6-a5 4.d4-c5 a5:c3 5.d2:b4 g5-h4 6.b4-a5 d6:b4 7.a5:c3 a7-b6 8.c3-d4 b6-a5 9.a1-b2 h8-g7 10.g3-f4 f6-g5 11.b2-c3 e7-d6 12.d4-e5 d6-c5 13.c3-d4

До этого момента позиция известна по книге В.Литвиновича и Н.Негра «Курс шашечных дебютов», стр.102 и называется ленинградская защита.

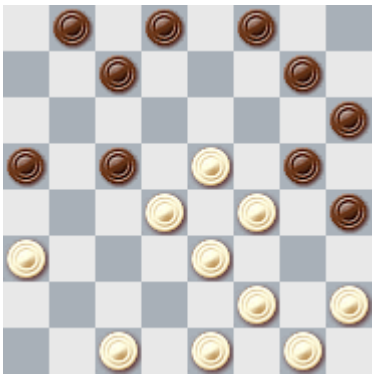

Теперь чёрные применяют новый план:

13... b8-a7! 14.d4:b6 a7:c5 15.h2-g3

Кажется, что белые выигрывают, однако это не так.

15... c7-d6 16.e5:c7 d8:b6 17.e1-d2 g7-f6 18.d2-c3 f8-e7 19.c3-d4 e7-d6 20.c1-d2 f6-e5!

Ничейный эндшпиль получается после 20... d6-e5? 21.f4:b4 a5:e1 22.d4-e5 f6:d4 23.e3:a7 g5-f4 24.g3:e5 e1:b8 25.g1-f2 h6-g5 26.a3-b4 b8-h2 27.b4-c5 h2-b8 28.c5-d6 с ничьей.

21.d4:f6 g5:e7 22.g1-h2 d6-e5 23.f4:f8 h6-g5 24.f8:b4 a5:e1

Белые сдались.

Реплика

Владимир МАЛАМЕД, мастер спорта

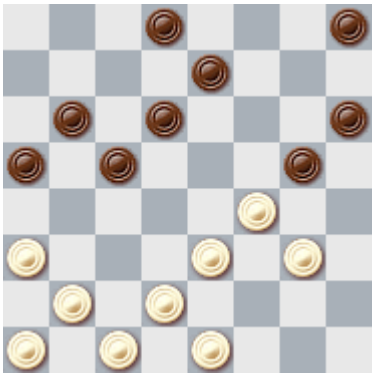

Эта позиция (после13-го хода белых) из партии **А.Шварцман (Хайфа)-А.Гантман (Нацрат-Илит)**, сыгранной в Тель-Авиве на командном первенстве Израиля 2004 года, опубликована на стр.61 в книге А.Е.Шварцмана "Путь к вершинам" (Омск, 2006 г.). Автор пишет: "Чёрные получили совершенно безнадёжную позицию в, казалось бы, благополучном дебюте, но поняли это слишком поздно".
Национальный мастер С.Ешурин (Ашкелон) сообщил, что программа "Дамира" обнаружила в этой позиции возможность "уползти" на ничью посредством:
13... dc7! 14.gh4 ab4! 15.h:d8 ba5 16.d:d4 bc3 17.d:b4 a:g3 т.д.
Полный анализ не привожу ввиду его громоздкости.

Уточнение к энциклопедии

Борис ДРУЖИНИН, международный мастер

В «Дебютной энциклопедии по русским шашкам» В. Высоцкого и Д. Цинмана (Москва, 2014 г., том 5) рассматривается дебют «Городская партия».

Рассмотрим позицию после ходов: **1. cd4 dc5 2. bc3 fg5 3. cb4 gh4 4. bd6 ec5 5. ab2 cd6 6. gf4 ba5 7. db6 ac5 8. bc3 de7 9. hg3 ef6 10. cb4 ac3 11. db4 fe5 12. ed2!** (с. 46).

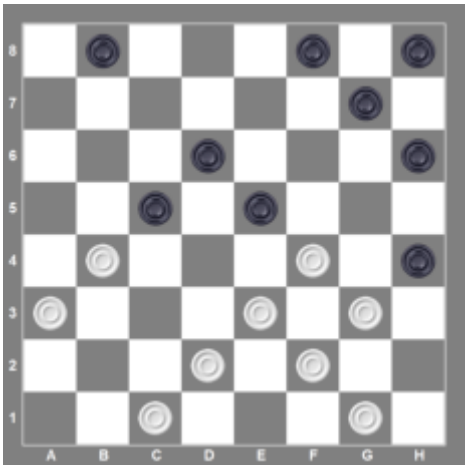

Далее авторы пишут, что плохо 12. cd2? gf6 13. ba5 из-за 13. … fe7! 14. ab6 ca7 15. ab4 ed4! 16. ec5 bc7! 17. ba5 db4 18. ac3 fg5! 19. de3 ab6 20. cb4 ed6 21. ba5 hg7 X.

В анализе допустили ошибку – 15. ab4?? ведёт к проигрышу, следует играть: 15. dc3! fg5 (После 15. … ed4 16. cc7 bd6 17. ed2 dc5 18. dc3 ed6 19. cb4 fe5 20. ba5 hg7 21.gh2 gf6 22. ab6 ed4 23. ab4 ca3 24. eg5 hf6 25. gh4 ac5 26. fg3 hg5 27. fh6 ab2 28. gf4 =.) 16. cb4 ed4 17. ec5 ge3 18. fd4 hf2 19. eg3 hg5 20. ba5 db4 21. ac5 hg7 22. gf2 gf6 23. fe3 gh4 24. ab6 hf2 25. eg1 ed6 26. cg5 ae3 с ничьей.

На стр. 63 авторы рассматривают в разветвлении III. **8. hg3?**

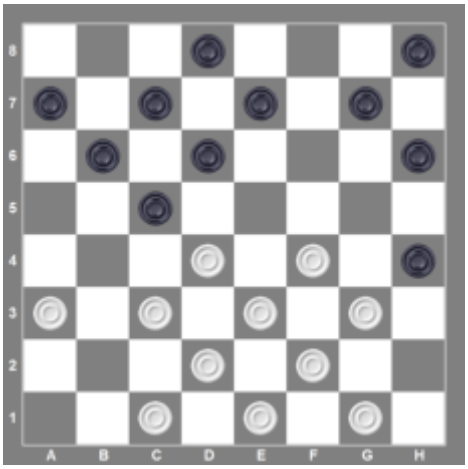

8. … gf6 9. gh2?

Авторы приводят продолжение: 9. cb4 ba5 10. db6 ac3 11. db4 cc3 12. cd2, указывая, что можно играть 12. … fg5 13. db4 dc7 14. ed2 ab6 15. ba5 ef6 16. dc3?? fe5 17. ab4 hg7 18. cd4 ec3 19. bd2 gf6 20. dc3 fe5 21. cb4 bc5 22. ab6 cc3 23. ed4 ce3 X.

После 16. fe5! dh2 17. dc3 fe5 18. ed4 ef4 19. fe3 fb4 20. aa7 hg3 21. dc5 gf2 22. ge3 hg1 23. cb6 gd4 24. bh4 hg7! партия заканчивается ничьей.

9. … hg7! 10. cb2 fg5 11. fe5 df4 12. ge5 ba5 13. db6 ac5 14. cd4 cb6 15. bc3 ed6 19. ec7 gf4 17. eg5 cg1 18. ab4 hf4 X.

Таким образом, лучше за белых играть 9. cb4, а не 9. gh2??, несмотря на то, что после 12. … cb2!! (конечно, этот ход нужно найти!) 13. ac1 dc5 14. dc3 ed6 15. cb2 fe5 16. ba3 ab6 17. ab4 ca3 18. ed4 ab2 19. df6 bd4 20. gh2 de3 21. fd2 hg5 22. fg7 hf6 23. de3 ba5 24. gf4 ab4 25. fh6 bc3 чёрные выигрывают.

На стр. 73 рассматривается позиция после ходов: **1. cd4 dc5 2. bc3 fg5 3. cb4 gh4 4. bd6 ec5 5. dc3 gf6 6. cb2 cd6 7. cb4 fg5 8. ba5 de5 9. df6 ge7 10. ac7 db6 11. bc3 ed6 12. gf4? ba5 13. ed2 hg7 14. ab2 fe7 15. cd4 gf6 16. db6 ac5 17. fg5 hf4 18. eg5 fe5 19. gh6 ef6.**

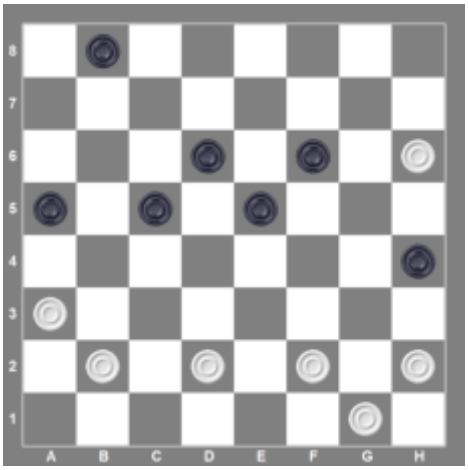

Авторы предлагают после **20. hg3?** играть **bc7?!** (Выигрыш проще достигается после 20. … ed4!! 21. de3 ab4 X.) и далее: **21. dc3 cb6 22. gh2 cd4 23. fe3 df2 24. ge1 ef4 25. cd4 bc5**

26. db6 ac7 27. ab4 cb6 28. ba5 bc5 29. bc3 de5 30. ef2 cd4 31. cb4 fe3 32. fg3 hf2 33. ab6 fe1 34. ba5 e3-d2 35. bc7 dc1 36. ab6 de3 37. ba7 ef4 38. ab8 fg3 39. hd2 ed8x.

На стр. 174 приводят позицию из партии И. Куперман – Н. Кравцов, 1952 г., но ссылка не соответствует действительности. Это позиция из партии И. Куперман – Н. Кравченко из командного первенства среди коллективов физкультуры города Киева, 1952 г. - подтверждением является анализ данной партии мастером Ароном Злобинским в журнале «ШИ» 6-7 номер 2014 г. на стр. 37-38.

К сожалению, энциклопедия содержит много описок, которые читатели сами обнаружат при рассмотрении материала. Поэтому я решил их не рассматривать.

Удивило то, что дебютная энциклопедия поменяла свое название. Было: «Дебютная энциклопедия» в четырёх томах, а стала в пятом томе - «Дебютная энциклопедия по русским шашкам». При этом оставлен тот же значок «64», что и был на обложке четырёх томов. Как говорится, «коней на переправе не меняют»...

И последнее, ещё раз хочу напомнить основному автору В. Высоцкому, что название «энциклопедия» к данному труду не подходит, так как сведений по любому вопросу искусства русских шашек читатели не получают.

Необходимо отметить, что авторы создали более подробное справочное пособие по «Городской партии», чем в прежних дебютных исследованиях. Это заслуживает похвалы.

Все о русских шашках и не только...

Отдел ведет
Арон ЗЛОБИНСКИЙ, мастер спорта

(Продолжение, начало в № 4-12 2013, 1-9 2014)

Продолжаем печатать фрагменты из книги "Русские шашки. Играет Исер Куперман" (А.Злобинский, США; В.Костовский, Украина).

И.Куперман - Т.Шмульян

Полуфинал первенства СССР,1941г.

"Игра Романычева"

1.cd4 fe5 2.df6 eg5.

Часто применяемый Т.Шмульяном дебют. Так любил играть чёрными В.Соков. Нередко встречается 2... eg5 и в современой турнирной практике в партиях выдающихся гроссмейстеров Н.Абациева, В.Вигмана, В.Габриеляна, М.Рахунова. Зачастую здесь создаются позиции, характерные для других дебютов: (**1**) *3.bc3* gh4 4.cb4 bc5 (4... ba5 5.gf4 ac3 6.db4 - позиция из " Городской партии" перспективная для белых) 5.gf4 gf6 6.fg5 с лучшей игрой или 6.ab2 (После 6.ba5 fg5 7.dc3 - "Игра Святого - Коршунова") 6... fg5 7.bc3 опять позиция из дебюта "Игра Святого-Коршунова". Из турнирной практики: **А.Ефремов - Т.Шмульян**, 1940г.:

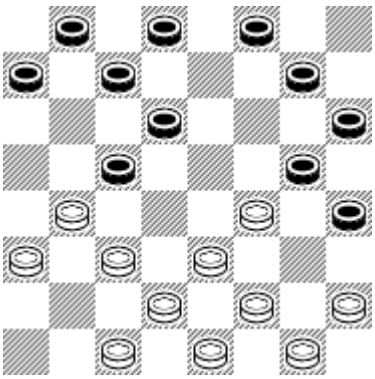

Позиция после 7... hg7?

7... hg7? (Эффектно проигрывает. Следовало играть 7... fg7! 8.ba5 gf6 9.hg3! см. Комментарий к партии И.Куперман - П.Святой,1940 г. стр.49) 8.fe5!! df4 9.bd6 ce5 10.ed4! gf6 11.cb4! ea5 12.fg3 hf2 13.eg7 x.
Из турнирной практики: **А.Виндерман - В.Городецкий,** 1951г.:
(2) *3.bc3* bc5 4.gf4 gf6 5.cb2 hg7 6.cd4 ab6 (В партии В.Спатарь - В.Костовский,1985г., было 6... fe7 7.db6 ac5 8.dc3 gh4 9.cb4? *[Проигрывает. Ничья достигалась после 9.cd4 fg5 10.db6 ca5 11.ab4 ac3 12.bd4 и т.д.]* 9... fe5 10.bc3 eg3 11.hf4 ef6 12.ab2 fe5 13.ba5 eg3 14.cd4 hg5! 15.db6 gf4! 16.eg5 hf6 17.fh4 ba7 18.ef2 ac5 19.fe3 de7! 20.ef4 fe5 21.gh2 eg3 22.hf4 ef6 23.fg5 gh6 24.ge7 df6 25.bc3 fe7 x) 7.dc3 de7 8.hg3 gh4 9.gh2 ba5 10.dd8 de5 11.fd6 ec5 12.dg5 hb4 (Получилась позиция из классическои системы дебюта "Центральная партия") 13.gf4 bc714.fe5! fe715.hg3 ef6 16.gf4 fd4 17.bc3 db2 18.ac3 bd2 19.ec3 cd6 20.fe3 gf6 21.cd4 de5 =.
(2) *3.ab4* bc5! 4.ba3 gf4 5.ge5 df4 6.eg5 hf4 7.bd6 ce5. Из турнирной практики: **Ю.Кустарёв - В.Чечиков,** 1970г. : 8.fe3 (**В.Голосуев - В.Габриелян,** 1989г.: 8.ab2 ab6 9.bc3 dc7 10.cb4 cd6 11.dc3 gf6 12.fe3 fd2 13.ce3 gh7 14.hg3 ba5 15.gf2 gh6 16.ed4?! *[Начало авнтюрного плана, простая ничья после 16.cd4 и т.д.]* 16... hg5 17.fe3? *[Проигрывает. Следовало играть 17.dc5! bc7 18.ce7 fd6 19.ed2 gf4 20.bc5 fh2 21.cg5 hg1 22.de3! =, но нельзя 22.fg3? ed4! 22.ce5 cd6 23.ec7 ab4 24.ac5 gc3 x]* 17... ba7 18.gh4 ef4 19.ed2 de5 20.dc5 fg3 21.hf2 gf4 22.ee7 fd6 23.ce7 ed4 24.ce5 af8 x.) 8... gh6 9.eg5 hf4 10.gf2 hg7 11.fe3 gh6 12.eg5 hf4 13.ef2 fg7 14.fe3 gh6 15.fg5 hf4 16.de3 fd2 17.ce3 bc7 18.hg3 de7 19.ab2 ab6 20.bc3 bc5 =.
(3) *3.gf4* de7! План, предложенный гроссмейстером **Н.Абациевым,** с идеей перегруппировки сил разменом назад. Например,4.bc3 gf6 5.cb4 ba5 6.bc5 db4 7.ac5 ed6 8.ce7 fd8 и т.д. = .
(4) *3.bc3 fe7* 4.cd4 ba5 5.ab2 ab4!? 6.ac5 db4

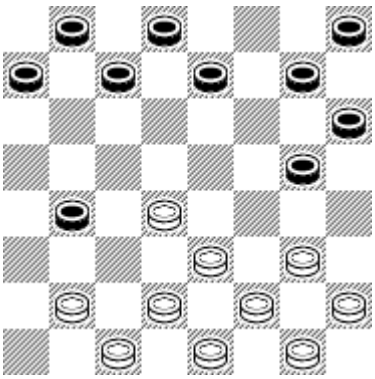

Позиция после 6... db4

7.bc3! (Из турнирной практики: **А.Гринда - В.Костовский**,1991г.: 7.ba3? cd6 8.ac5 db4 9.gf4 ab6 10.hg3! bc7 11.de5 gh4 12.dc3 bd2 13.ec3 ba5 14.ed4! cb6 15.cb2 ef6 16.dc5! bd4 17.ed6 ab4! 18.ca5 dc3 19.bd4 fe5 20.df6 gc7 21.fe5 hg7 22.gf4 de7 23.fg3 hf2 24.ge3 ef6 25.ed4 fg5 26.dc5 ge3 27.cd6 =)
7... ba3 8.gh4 ab6! (Плохо 8... gf6? из-за 9.dc5!, и как указал В.Костовский, ничья возможна после 9... gf4! 10.eg5 hf4 11.cd4 fe3! 12.df4 cd6 13.fg5 db4 14.gh6 bc7 15.ed2! *[После 15.fe3 cd6 16.hg7 {16.ed2 de5 17.dc5 bd6 18.dc3! dc5! 19.cb4 ed6 20.hg7 fg5 21.hb6 hf6 =} 16... fg5 17.hf6 eg5 18.gf8 gh4 19.fc5 bd6, и преимущество белых недостаточно для победы. Если 15.hg7? ab6! 16.ge5 bc5 17.db6 ca5 - ++]*
15.cd6 16.dc5 *[16.hg7fg5 17.hf6 eg5 18.gf8 dc7! 19.fc5 bd6 - +]*
16...fe5 17.hg5 dc7! 18.dc3 bd2 19.ce3 db4 20.gf6 eg5 21.hb8 ab2 =)
9.hf6 eg5 *(см. диаграмму)*. Практической проверке подвергались два продолжения: (**1**) 10.hg3 и (**2**) 10.de5 =.

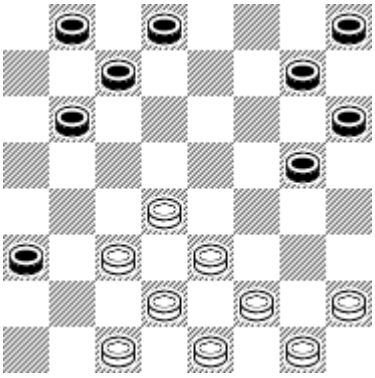

Позиция после 9... eg5

Из турнирной практики: **В.Гагарин - В.Беспалов**,2000г. : 1.cd4 fe5 2.df6 eg5 3.bc3 fe7 4.cd4 ba5 5.ab2 gh4 6.bc3 ab6 7.gf4 dc5 8.fe5 gf6 9.eg7 hf8 10.de5 ef6 11.eg7 hf6 12.cb4 ac3 13.dd6 ce5 14.cb2 dc7 15.bc3 cd6 16.hg3 fg7 17.cb4 bc5 18.ed2 = .
А.Злобинский - "ТУНДРА", 2013г. :
18.ed2 fg5 19.dc3 gf4 20.eg5 hf6 21.fe3 fg5 22.gh2 gh4 23.gf4 eg3 24.hf4 gf6 25.cd4 de5 26.fd6 ce7 27ef4 fg5 28.fh6 ef6 29.bc5 hg3 30.cd6 gf2 31.de5 fd4 32.de7 =.
Г.Шапиро - А.Буров, 1989г.: 1.cd4 fe5 2.df6 eg5 3.bc3 fe7 4.cd4 ba5 5.ab2 *ab6* 6.dc5 bd4 7.ec5 db4 8.ac5 gh4 9.gf4 gf6 10.fe3 hg7 11.fg5 hf4 12.eg5 gh6 13.gf2 hf4 14.fg3 hf2 15.eg7 ed6 16.ce7 dh8 17.bc3 cd6 18.de3 hg7 19.cb2 gf6 20.hg3 dc5 21.ba3 ab4 22.ca5 fe5 23.ef4 ed4 24.fg5 de3 25.gf6 ed2 26.fg7 cd4 27.gh4 dc1 28.gh8=.
А.Медведев - Ф.Бахтиозин,1979г.: 1.cd4 fe5 2.df6 eg5 3.bc3 fe7 4.cd4 ba5 5.ab2 ab4 6.ac5 db4 7.bc3 ba3 8.gh4 ab6 9.hf6 eg5 *10.de5* gh4 11.hg3 ba5 12.gh2 de7 13.ed4 cb6 14.fe3 hf2 15.eg1 bc5 16.db6 ac7 17.cd4 ed6 18.gf2 df4 19.fg3 gf6 20.gg7 hf8 21.hg3 hg7 22.gf4 cd6 23.de5 dc5 24.ef2 cb4 25.fg3 fe7 26.fg5 ed6 27.ec7 bd6 28.gh6 gf6 29.gh4 bc3 30.db4 ac5 31.cd2 cb4 32.hg5 fh4 33.hg7 =.

3.gh4! dc5 .
Из турнирной практики: **А.Калнинь - В.Габриелян**, 1993г.:
3... *gf4* 4.eg5 hf4 5.bc3 de5 6.cb4 de7 7.ba5 bc3 8.ab2 cd6 9.fg3 bc7 10.de3 fd2 11.ce3 cb6 12.ac7db8 13.bc3 gf6 14.gf4.eg3 15.hf2 ab6 16.ed4 ce317.fd4 ed6 18.ed ba7 19.de3 hg7 20.hg3 fe7 21.gf2 gh6 22.gf4 ba5 23.fg3 =.

А.Войцесчук - В.Габриелян,1986г.: 3... *bc5* 4.hf6 ge5 5.bc3 fg7 6.cd4 **(А.Валюк - А.Калнинь,** 1993г.: *6.cb4* hg5 7.ef4 ge3 8.ff6 ge5 9.de3 de7 10.gh2 hg7 11.cd2 gh6 12.fg3 ab6 13.gf4 eg3 14.hf4 ba5 15.fe5ac3 16.db4 dd2 17.bf8 dc1 18.ab2 =) 6... ec3 7.db4 hg5 8.ab2 gf6 9.bc3 hg7 10.cd2 fe5 11.fg3 gf4 12.eg5 ed4 13.ce5 dh6 14.bd6 ce5 15.gf4 eg3 16.hf4 =.

А.Кандауров - А.Плакхин, 1990г.: 6.ab2 ef4 7.eg5 hf4 8.cb4 cb6 9.bc3 ba5 10.fg3 dc7 11.ge5 df4 12.bd6 ce5 13.gf2 ab6 14.fg3 ed4 15.ce5 fd6 16.de3 gf6 17.cd2 hg7 (После 17... dc5 возможно 18.dc3 ba7 19.cd4 hg7 20.gh4! =) 18.gf4 bc5 19.hg3 ab4 20.gh4 bc7 21.fg5 gh6 22.ge7 df8 23.ef4 fe7 24.hg5 cd6.

В этой позиции чёрные просрочили время, не успев сделать положенное по регламенту количество ходов (Но ничья была "не за горами": 25.ef2 bc3! *[25... ef6? 26.ge7df8 27.fg3fg7 28.fe5x]* 26.db4 cd4 27.fe3 df2 28.fe5 df4 29.gg1 ef6 30.bc5 fe5 =).

4.hf6 ge5 5.bc3 ed4

Из турнирной практики: **Б.Эльфант - С.Петров,** 1964г.: 5... cd4 6.ec5 bb2 7.ac3 hg7 8.de3 cd6 9.hg3 dc7 10.ab4 gf6 11.ef4 ab6 12.ba5 bc5 13.fe5 fg7 14.gh4 eg3 15.hf2 de5 16.ed4 ce3 17.fd4 hg5 18.cb2 gh6 19.ba3 ef4 20.dc5 cd6 21.ce7 fd8 22.cd4 fg3 23.ab4 gh4 24.bc5 gh2 25.ef2 hg5 26.cb6 de7 27.dc5 gf4 28.fg3 hf2 29.gg5 ed6 30.ce7 hg1 31.ba7 ge3 32.gh6 ed4 =.

6.ce5 cb4 7.ac5 bf6.

По дебюту белые получили лучшую позицию.Чёрным приходится искать пути к уравнению.

8.ab2 ab6 9.bc3 fe7 10.hg3 ba5.

В духе позиции 10... cd6 11.gf4 (11.gh4 fg5 12.hf6 eg5 13.fg3 hg7 и т.д.) 11...fg5 12.fg3 bc7! и т.д.

11.gh4 ed6 12.fg3 hg7 13.gh2 dc5?

Проигрывает. Необходимо 13... cb6! 14.cb6 dc5! и т.д. с худшей, но защитимой позицией.

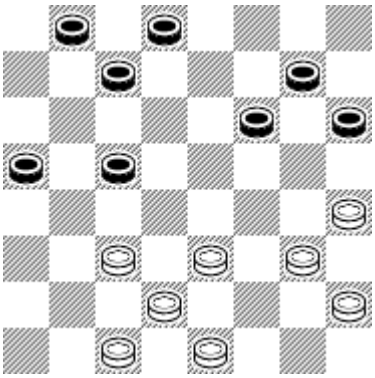

Позиция после 13... dc5?

14.ef4?

Выигрывало стандартное 14.gf4!:

(**1**) *14... cb4* 15.cd4 ba3 (15... de7 16.ef2 ba3 17.fg5 hf4 18.eg5 cd6 19.fg3! bc7 20.dc3! gh6 21.cd2 hf4 22.gg7 ef6 23.ge5 df4 24.hg5 fh6 22.dc5 x) 16.ef2 ba7 17.dc5 de7 18.dc3 cd6 19.cd4 db4 20.cb2 ac1 21.de5 fd4 22.ea3 cg5 23.hh8 x ;

(**2**) *14... de7* 15.cd4 cb6 (15... cd6 16.db6 ac7 17.ed4 ba7 18.cb2! ab6 19.de3 dc5 20.ba3 cd6 21.ef2 ba5 22.db6 ac7 23.ed4 cb6 24.fg3! dc5

25.fe5 ce3 26.ab4 fd4 27.gf4 eg5 28.ha5 de3 29.bc5 hg5 30.hg3 gh6 31.cd6 gh4 32.gf4 eg5 33.de7 hg3 34.ab6 gh2 35.bg1 gf4 36.ef8 x) 16.dc3 cb4 17.cb2 bd2 18.ec3 bc5 (18... ba7 19.ba3 ed6 20.hg3 bc5 21.db6 ac7 22.cb4 cb6 23.ba5 bc5 24.ab6 x) 19.db6 ac7 20.cb4 ed6 21.ba3 fe5 22.bc5 x ;

(**3**) *14... cd6* 15.cd4 ba7 (15... de5 16.fb4 ae5 17.dc3 hg5 18.ed2! gh6 19.hg3 dc7 20.cb4 cd6 21.bc5 db4 22.ef4 ge3 23.dd6 x) 16.db6 ac5 17.dc3 dc7 (17... cb4 18.ef2! bd2 19.fg5 df4 20.gc5 gf6 21.fe3 fd2 22.ce3 x) 18.cd4 cb6 19.ef2 ab4 20.fg3 ba3 (20... ba5 21.db6 ac7 22.ed4 ba3 23.fe5 df4 24.ge5 x) 21.cb2! ac1 22.de5 ff2 23.ge1 cg5 24.hh8 x.

(**4**) 14... ba7 15.cd4 ab6 (Не спасает 15... cb6 16.dc3 cb4 *[После 16... de7 17.cb2 cb4 18.ba3 bd2 19.ec3 сводится к рассмотренным позициям варианта (**2**)]* 17.cb2 bd2 18.ec3 bc5 19.db6 ac7 20.ed4 cd6 21.de5 fd4 22.cc7 db6 23.hg5 bc5 24.bc3 ab6 25.hg3 x.
Также поигрывает 15... ab4 16.db6 ac5 *[16... ca5 17.ed4 x]* 17.dc3 bd2 18.ec3 cb6 19.cb2 ba5 20.ba3 dc7 21.hg3 cb6 22.cd4 ab4 23.hg5 ff2 24.eg1 cg5 25.aa7 gf4 26.gf2 x) 16.dc3 cd6 (16... cb417.ef2 bd2 18.de5 fd4 19.ea7 de1 20.fg5 hf4 21.ab8 eg3 22.hf2 x) 17.ef2 de7 18.cb2 cb4 19.ba3 bd2 20.ec1 bc5 (20... dc5 21.fe3 ed6 22.hg3 de5 23.fb4 ae5 24.ef4 ed4 25.cb2 bc5 26.bc3 db2 27.ac1 x) 21.db6 ac7 22.fe3 cb6 (22... dc5 23.ab4 ca3 24.cb2 ac1 25.ed4 cg5 26.de5 fd4 27.he3 x) 23.ed4 dc5 24.fe5 ce3 25.hg3 fd4 26.gf4 eg5 27.ha5 x.

14... cd6?
Этот ход ведёт к проигрышу. Нужно было играть 14... cb6! 15.ef2 ba7 16.fe3 cd4 =.

15.de3! cb4
На 15... dc7 решает 16.cd4! cb6 17.cb2! cb4 18.ba3 bc3 19.db2 de5 20.fd6 bc5 21.db4 aa1 22.ed4 ae5 23.gf4 eg3 24.hf4 bc7 25.ab4 cd6 26.bc5 db4 27.ed2 ba3 28.dc3 fe5 29.fd6 gf6 30.dc7 fe5 31.cb4 ac5 32.cb8 ed4 33.ba7 x. Не спасает 15... de7 ввиду 16.cd4! ba7 17.db6 ac5 18.cb2 fe5 19.bc3 gf6 20.ed2 ab4 21.ca5 hg5 22.fh6 ed4 23.ef4 dc3 24.db4 ca3 25.ab6 ab2 26.ba7 ba1 27.ab8 dc5 28.ba7 ad4 29.fe5 dg1 30.ad4 gc5 31.eg7 x.

16.cd4! ba3 17.ef2
И после 17.ed2 dc5 18.db6 ac7 19.fg5 hf4 20.ee7 df6 21.de3 cd6 22.ef4 fe5 23.fg5 ed4 24.gh6 gf6 25.gf4 dc3 26.fg5 dc5 27.ge7 cb2 28.hg7 ba1 29.gf8 bc7 30.fh6 cb6 31.ed8 ba5 32.he3 cb4 33.ea7 ah8 34.hg5 ha1 35.hg3 bc3 36.gf4 cd2 37.ce3 a1-b2 38.ed4! bg3 39.ad4 проведя свою простую в дамки, белые получают теоретически выигранное окончание.

17... de5.
На 17... de7 решает 18.de5 fd4 19.ec5 db4 20.cb2 ag5 21.hh8 ba3 22.gf4 ab4 23.fe3 bc7 24.h 6 25.ah8 dc5 26.ha1 bc3 27.ab6 ab2 28.bd8 ba1 29.dh4 x.

18.fd6 dc7 19.de7 fd8 20.ef4 ab2 21.ca3 cb6 22.dc5 bd4 23.fg5 hf4 24.gc3 x.

Читательская почта

В журнале "ШИ" №8-9, 2014г. стр.27 приведена партия национального мастера Семёна Ешурина, сыгранная в "Гамблере". Хочу уточнить комментарии этого поединка.

"Шашки-64" - "semen 2811"
Gambler, 2014 (ШИ №8-9,2014г.)

1.cd4 dc5 2.gf4 fg5 3.dc3 gf6 4.fg3 gh4 5.ed2 h:f2 6.ab4 c:a3 7.dc5 b:d4 8.c:g7 h:f6 9.dc3 f:d4 10.c:g7 ef6 11.g:e5 cd6 12.e:c7 b:d6 13.hg3 fe7 14.gh4 ef6 15.bc3 ab6 16.cd2?

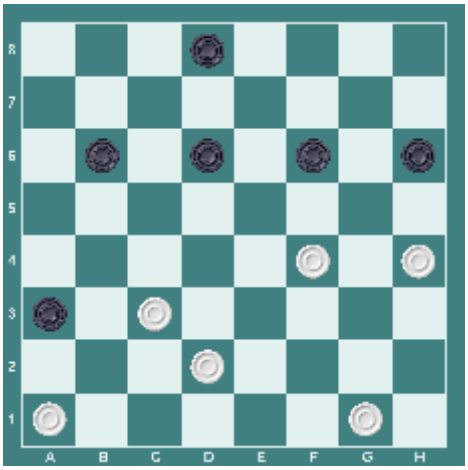

[Проигрывает. К ничьей вело 16.gf2=]
16... ab2?
[Ошибка. Следовало играть 16... dc5! 17.cb4 cd4 18.bc5 dc3! *(но не 18... de3? 19.c:a7 e:c1 20.ab2 c:g5 21.bc3=)* 19.c:a7 *(19.d:b4 b:d4 20.ba5 dc7 21.gf2 dc3 22.fe3 ab2 x)* 19... c:e1 20.ab8 fg5 21.h:f6 dc7 22.b:e5 *(22.b:d6 ab2 23.a:c3 e:c1 x)* 22... ec3 23.e:b2 a:d8 x]
17.fg5 h:f4 18.de3 x

Владимир Дижак, г.Львов, Украина

Анонс следующего номера

- Командный чемпионат Израиля по русским шашкам.
- Материалы по стоклеточным, русским и бразильским шашкам.
  И другое...

Ваши пожелания и замечания:
М.Стругач – markstr@rambler.ru; markstrugach@gmail.com; 054 – 4408256